# DENİZLİ

## DENİZLİ TİCARET ODASI

# 2020 ÇALIŞMA RAPORU

# KÖKLÜ GELENEKTEN GÜÇLÜ GELECEĞE

DENİZLİ TİCARET ODASI
DTO
1926

www.dto.org.tr

# 19 BİN

## ÜYESİ İLE DENİZLİ'NİN EN GÜÇLÜ SİVİL TOPLUM KURULUŞUYUZ!

Üye sayımız, Denizli Atatürk Stadı'nın seyirci kapasitesine eşittir.

Tüccar, milletin emeği ve üretimini kıymetlendirmek için
eline ve zekasına emniyet edilen ve
bu emniyete liyakat göstermesi gereken adamdır.

M. Atatürk

# 2020 ÇALIŞMA RAPORU

| | |
|---|---|
| Başkan | 0.258.295 00 10 |
| Genel Sekreter | 0.258. 295 00 20 |
| Genel Sekreter Yardımcıları | 0.258. 295 00 21<br>0.258. 295 00 22 |
| Dış Ticaret Birimi | 0.258. 295 00 55 |
| Ticaret Sicili Müdürlüğü | 0.258. 295 00 30 |
| Muhasebe ve Mali İşleri Birimi | 0.258. 295 00 40 |
| Araştırma Geliştirme Birimi | 0.258. 295 00 50 |
| Oda Sicil Birimi | 0.258. 295 00 45 |
| Basın ve Halkla İlişkiler Birimi | 0.258. 295 00 70 |
| İletişim ve Organizasyon Birimi | 0.258. 295 00 75 |
| Santral Telefon | 0.258. 295 00 00 |
| Faks | 0.258. 295 00 90 |
| Adres | Saraylar Mah.<br>Saltak Cad. No:5 20100/<br>Merkezefendi DENİZLİ |
| Elektronik Posta | info@dto.org.tr |
| Web | www.dto.org.tr |

# İçindekiler


| | |
|---|---|
| **I-GİRİŞ** | **14** |
| **II-2020 YILINDA DÜNYA, TÜRKİYE VE DENİZLİ'DEKİ GELİŞMELERİN İZLENMESİ** | **15** |
| 2.1. Küresel Piyasalardaki Ekonomik Gelişmeler | 15 |
| 2.2. Türkiye Ekonomisindeki Gelişmeler | 16 |
| 2.3. Denizli Ekonomisinin İzlenmesi | 16 |
| **III- ODA HİZMET BİRİMLERİNİN ÇALIŞMALARI** | **23** |
| 3.1. Genel Sekreterlik Birimi | 24 |
| 3.2. Hesap İşleri Şubesi | 24 |
| 3.3. Etüd-Araştırma-Geliştirme Şubesi | 25 |
| 3.4. Oda Sicil Birimi | 25 |
| 3.5. Basın ve Halkla İlişkiler Birimi | 27 |
| 3.6. İletişim ve Organizasyon Birimi | 29 |
| 3.7. Ticaret Sicili Müdürlüğü | 30 |
| 3.8. Personel, Yazı İşleri ve Eğitim Birimi | 32 |
| 3.9. Ticaret Birimi | 34 |
| 3.10. AB ve Uluslararası İlişkiler Birimi (EBIC EGE) | 36 |
| **IV- PROGRAM HEDEFLERİ VE 2020 YILINDA YÜRÜTÜLEN FAALİYETLER** | **39** |
| 4.1. Kurumsal Kapasitenin Arttırılması | 40 |
| 4.1.1. İç Paydaşların Yetkinliklerinin Arttırılması | 40 |
| 4.1.2. Yönetim Sistemlerinin Geliştirilmesi | 63 |
| 4.1.3. Teknik Altyapının Güçlendirilmesi | 66 |
| 4.1.4. Görünürlük Faaliyetlerinin Geliştirilmesi | 67 |
| 4.1.5. Odalar Arası İş Birliğini Arttırmak | 86 |
| 4.2. Üyelerin Rekabet Gücünün Arttırılması | 87 |
| 4.2.1 Üyelerin DTO Hakkında Bilgilerini Arttırmak | 87 |
| 4.2.2 Üyelere Yön Göstermek | 111 |
| 4.2.3 Nitelikli Ara Eleman İhtiyacı Sorununun Çözümü Konusunda Liderlik Yapmak | 139 |
| 4.3. Denizli ve Bölgenin Sürdürülebilir Sosyoekonomik Gelişmesine Öncülük Yapmak | 140 |
| 4.3.1. Denizli'nin Turizm Ekonomisinden Aldığı Payı Arttırmak | 140 |
| **V- DİĞER ÇALIŞMALAR** | **143** |
| 5.1. İl İçinde iştirak edilen Toplantı, Kongre ve Paneller | 144 |
| 5.2. İl Dışında İştirak Edilen Toplantı, Kongre ve Paneller | 147 |
| 5.3. Odamıza Yönelik Ziyaretler ve Kabul Edilen Heyetler | 152 |
| 5.4. Odamızca Organize Edilen/Gerçekleştirilen Ziyaretler | 167 |
| 5.5. Odamızca Düzenlenen Toplantı ve Etkinlikler | 171 |
| 5.6. Milli Gün ve Haftalar ile Sosyal/Kültürel Faaliyetlere Katılım | 177 |
| **VI- BASIN VE YAYIN KURULUŞLARIYLA İLİŞKİLER** | **182** |
| **VII- MALİ ÇALIŞMALAR** | **193** |

# Uğur ERDOĞAN

**Yönetim Kurulu Başkanı**

**Değerli Meclis Üyelerimiz,**

Rasyonel bir planlama ve somut hedeflerle başladığımız 2020 yılına, korona virüs damgasını vurdu.

2020 Mart ayı içinde patlak veren, tüm dünyayı ve ülkemizi yakından etkileyen Yeni Tip Korona Virüs (COVID-19) Salgını, ekonomik ve sosyal alanlarda ileri düzeyde bir küresel kilitlenmeye yol açıp tüm iyimser öngörüleri boşa çıkardı.

Salgına bağlı gelişmeler, Türkiye'de de mart ayının ortasından itibaren ekonomik faaliyetleri dış ticaret, turizm ve iç talep kanallarıyla etkilemeye başlamış, bu etkiler Nisan ayı itibarıyla da derinleşerek tüm ekonomiye yansımıştır. Tüm dünyada olduğu gibi Türkiye'de de ikinci çeyrekte yavaşlamanın arttığı gözlenmiştir. Türkiye'de salgına karşı tedbir olarak alışveriş merkezleri kapanmış, hizmet sektöründeki kafe-kahvehane, berber ve kuaför gibi faaliyetlere tümüyle ara verilmiş, restoran ve pastane gibi iş kollarında ise faaliyetler sınırlandırılmıştır. Tekstil ve hazır giyimden otomotiv sanayiindeki çok sayıda iş kolunda iç ve dış talebin düşmesiyle bazı alanlarda üretim durma noktasına gelmiştir. İlimizde de bunun yansımalarını gördük.

Pandemi döneminde çalışma ve çalıştırma biçimlerinde yeni gelişmelerin yaşandığını gözlemledik. Bu bağlamda;

"Esnek, dönüşümlü, evden çalışma" gibi farklı çalışma türleri ortaya çıkmıştır. Bankacılık-finans, danışmanlık, eğitim vb. sektörlerde uzaktan çalışma başlatılmıştır. Bazı alanlarda hala yürütülmeye devam edilmektedir.

Sanal fuar kavramı da bu dönemde ağırlık kazanmış, etkin şekilde uygulanmaya başlanmıştır.

Ülke genelinde görülen yavaşlama ve durgunluk ortamını hissederek, bununla mücadele ederek, 2020 yılında, Denizli Ticaret Odası olarak, boş durmayıp, "Biz ne yapabiliriz?" diyerek hep birlikte üzerimize düşen adımları atmanın gayreti içinde olduk. Bu çerçevede;

Üyelerimiz ile çalışanlarına yönelik eğitimlerimize devam ettik. 2020 yılında; e-ticaret, kişisel ve kurumsal gelişim, risk yönetimi, pazarlama yöntem ve teknikleri, maliyet analizi, sorun çözme teknikleri, İngilizce dış ticaret vb. olmak üzere çeşitli konularda 5'i yüz yüze, 7'si online olmak üzere 12 eğitim gerçekleştirdik.

Yine bu dönemde TOBB tarafından düzenlenen; üyelerimizi, organ üyelerimizi ve personelimizi ilgilendiren eğitimlerin çeşitli mecralarda duyurusunu yaptık ve etkin katılım konusunda gereken çabayı gösterdik.

Personelimizin ve Odamıza hizmet almak üzere gelen üyelerimiz ile onlara hizmet vermek üzere gelen konuklarımızın sağlıklarını düşünerek hizmet binamızın girişinde, ateş ölçme ve HES kodu sorgulama bölümü ile dezenfektan ünitesi tesis ettik. Ayrıca, maskesiz girişi önlemek amacıyla, maskesi olmayanlara maske verdik.

16 Mart 2020 tarihinden itibaren başlamak üzere hafta sonlarında düzenli olarak Odamız hizmet binasında ilaçlama yaptırılmış, bu uygulamaya halen de devam edilmekteyiz.

Sosyal sorumluluk hissederek sağlık alanında ortaya çıkan acil ihtiyaçların karşılanmasına dönük olarak, maske, cihaz, araç temini vb. konularda öncülük ettik; sağlık kurumlarındaki teşhis ile tedavi hizmetlerinin aksamadan yürümesine katkı ve destek verdik.

Ülkemizde yaşanan COVID 19 Salgınının etkileri göz önünde bulundurularak, Denizli Ticaret Odası olarak, Boğaziçi Üniversitesi Yaşam Boyu Eğitim Merkezi ve Garanti Bankası ile iş birliği içinde; "Kurumsal Yönetici Sertifika Programı" adı altında Küçük ve Orta Ölçekli İşletmelerin kurucu ortakları ile bu işletmelerin yönetim pozisyonlarında çalışan ikinci ve üçüncü kuşak kadın girişimcilere ve KOSGEB destekli girişimcilik eğitimi almış yeni iş kurma arifesinde olan kadınlara yönelik sertifikalı eğitim programı uygulamaya konuldu.

Personelimizin yeniliklere uyumlarına katkı vermek üzere onların kişisel ve mesleki gelişimlerine yönelik eğitimler düzenlenmiş, TOBB tarafından düzenlenen eğitimlere katılımları sağlanmıştır.

Odamızın imkanları çerçevesinde, Oda kaynaklarımızı üyelerimizin finans ihtiyacının karşılanmasına dönük olarak TOBB'un öncülüğünde başlatılan Nefes Kredisi uygulaması vasıtasıyla üyelerimizin kullanımına sunduk. Ayrıca, Halkbank üzerinden uygulamaya konulan Can Suyu Kredisi'nden şartları uyan üyelerimizin de faydalandırılmasına öncülük ettik.

Pandemi nedeniyle, virüsün bulaşmasının önlenmesi amacıyla Nisan ve Mayıs aylarında uygulamaya konulan sokağa çıkma kısıtlamasının yürürlükte olduğu hafta sonları ile bayramlarda, üretim ve ticaretin aksamaması için üyelerimizin ve kentimizde faaliyet gösteren ilgili mevzuat kapsamındaki işletmelerin çalışma izinlerinin alınması noktasında öncü ve önemli çalışmalar yürüttük.

AB kaynaklarından desteklenen proje çalışmalarına devam edilmiştir.

Tamamı Avrupa Birliği'nden hibe olan 5 Milyon Euro bütçeli "Denizli'de Teknik Tekstile Dönüşüm" isimli projemizi hayata geçirdik. Bu alanda, Denizli tarihinde bir ilke imza attık. Hibe miktarı ve içerik bakımından şehrimizde bir ilk olan Denizli'de Teknik Tekstile Dönüşüm Projemizde, yönetim-danışmanlık hizmeti veren İkada Danışmanlık Firması, Odamızın 5. Katındaki yönetim ofisinde 28 Haziran 2020 tarihinden itibaren çalışmalarına başladı.

Projenin uygulanmasında kullanılacak yüksek teknolojili makine ve teçhizatın büyük bölümünün Denizli Organize Sanayi Bölgesi'nde Odamıza tahsis edilen 1.000 metrekare kapalı alanda kurulumu tamamlandı. Uygulamalara ise, 2021 yılında başlanacaktır.

Bütünleştirici Eğitim için Özel Eğitim Hizmetlerinin Kalitesinin Artırılması Hibe Programı çerçevesinde Odamızca hazırlanan ve Çalışma, Aile ve Sosyal Politikalar Bakanlığı'na sunulan 166.500 Euro hibe bütçeli AB Projemiz kabul edildi; 2021 yılında uygulanacak.

Odamızca GEKA'nın 2020 Yılı Teknik Destek Programı (TR32/20/TD) kapsamında hazırlanarak Güney Ege Kalkınma Ajansı(GEKA)'na sunulan "Sanayi Kaliteyi Yönetiyor" temalı Projemiz kabul edilerek uygulamaya değer bulundu. 2021 yılında Projenin uygulanmasına başlanacak.

Güney Ege Kalkınma Ajansı'nın 2020 Yılı Mali Destek Programı kapsamında; Denizli şehir merkezindeki turizm öğelerinin interaktif tanıtım konsepti ve Denizli kent kültür turu oluşturulması ile ilimizin alternatif turizm potansiyelinin harekete geçirilmesi ve ilimizin daha etkin olarak tanıtılması hedefinden hareketle, Odamız adına Güney Ege Kalkınma Ajansı'na sunulmak üzere bir proje hazırlanmış ve GEKA'ya sunulmuştur. Kabul edildiği takdirde, 24 aylık proje süresinde, Alternatif Turizm Rotalarının Geliştirilmesi, Yerel Yaşam, Yöresel Ürünler ve Kültürel Turizm Öğelerinin, 'Denizli Kent Kültürü' tanıtılması vb. faaliyetlerin gerçekleştirilmesi amaçlanmaktadır.

Denizli'de teknik tekstil alanında kurulacak olan küme yapısını destekleyecek faaliyetlerin ve bu faaliyetler ile kümelenme alt yapısının güçlendirilmesi amacıyla COSME (İşletmelerin ve KOBİ'lerin Rekabet Edebilirliği Programı) çerçevesinde Odamızca yeni bir AB Projesinin hazırlıklarına başlanmıştır.

Üyelerimizin iş ve işlemlerini, 7 gün 24 saat online şekilde yapabilmelerine dönük olarak Odamızda gerekli dijital alt yapıyı kurduk. Üyelerimiz artık her türlü bilgi ve belgeye anında ulaşabiliyor. Ödemelerini de internet ortamında yapabiliyorlar. Üyelerimizin odamıza kadar gelmesine gerek kalmıyor.

**Saygıdeğer Meclis Üyelerimiz,**

11 kişilik yönetim kurulumuz, 76 meclis üyemiz, 172 kişiden oluşan 30 meslek komitemiz ile 47 personelimizden oluşan toplamda 362 kişiye ulaşan yönetim organlarımız, başarımızın mimarı olarak gördüğümüz çalışanlarımız; sayıları 18.792'ye ulaşan üyelerimize kesintisiz hizmet vermekteyiz.

Bilgi, belge ve işlemlere ulaşımı hızlandırmak ve kolaylaştırmak için dijital altyapımızı kurduk; artık 7 gün 24 saat internetten online ulaşılabiliyoruz.

Biz, köklü bir geçmişi olan büyük bir aileyiz... İlimizin en güçlü meslek ve sivil toplum kuruluşu durumundaki Denizli Ticaret Odamız, bu süre zarfında yasal görevlerinin yanında sosyal sorumluluk gerektiren birçok alanda sürdürdüğü faaliyetleri ile de daha çok tanınan ve daha iyi bilinen bir yer haline geldi

Odamızın adını yazdırdığımız her başarı, üyelerimizin de ilgi ve destekleriyle daha da güçlenen ekip ruhu ve takım çalışmasıyla oluşturulan sinerjinin bir ürünüdür... Bizden hizmet bekleyen ilimizdeki ticaret erbabına kaliteli, hızlı ve doğru hizmet vermemizde paydaşımız olan herkese destek, katkı ve çalışmalarından dolayı teşekkür ederiz.

**Değerli Meclis Üyelerimiz,**

2020 yılında Odamızca yürütülen tüm çalışmalar detaylı olarak Çalışma Raporumuzun ilerleyen bölümlerinde sizlerin bilgisine ve tetkiklerinize sunulmaktadır.

Plan ve program uygulamalarında katkı ve desteklerini esirgemeyen Odamız Meclisi, DTO Yönetim Kurulu, Meslek Komiteleri ve Personelimize, çalışmalarımızda bizlere güven duyan, destek veren camiamıza tebrik ve teşekkürlerimi iletmek istiyorum. Başarılarımızın artarak devam ettiği günler görmemiz dileklerimle.

Saygılarımla...

# DENİZLİ TİCARET ODASI YÖNETİM KURULU ÜYELERİ

**Uğur ERDOĞAN**
**Başkan**
(Uluslararası Taşımacılık-Lojistik)

**Hasan ARACI**
**Başkan Yardımcısı**
(Unlu Mamüller Üretim ve Satışı)

**Melek SÖZKESEN**
**Başkan Yardımcısı**
(Çikolata ve Şekerleme vb. Ürün. Tic.)

**Kemal TUNCER**
**Sayman Üye**
(Eğitim ve Sağlık)

**Hasan KOCABAY**
**Üye**
(Seracılık ve Akaryakıt Bayiliği)

**Hikmet ALPASLAN**
**Üye**
(İnşaat Taahh. ve Müteahhitlik)

**Ferruh DALKILINÇ**
**Üye**
(Su Arıtma Sistemleri Satışı ve Tesisi)

**Musa İMANÇLI**
**Üye**
(Demir.ve Metal.Mamul Ürün. Tic.)

**Murat CAN**
**Üye**
(Ev Mobilyası Satışı ve Tic.)

**Yakup ÖĞÜTCEN**
**Üye**
(Oto Komisyonculuğu)

**Ali TAŞEVLİ**
**Üye**
( Ev Tekstili Ürünleri İmalatı)

**Ali Rıza TEKİN**
**Genel Sekreter**

# DENİZLİ TİCARET ODASI MECLİSİ

**Salih SARIKAYA**
**Başkan**
(Tekstil ve Tekstil Hammaddeleri)

**Ferudun Fikri AKYOL**
**Başkan Yardımcısı**
(Karayolu Yük Taşımacılığı)

**Faik MÜFTÜLER**
**Başkan Yardımcısı**
(Kağıt ve Kağıt Ürün.Tic.)

**Adnan ÇELİK**
**Katip Üye**
(Sigorta Acentesi)

**Ülkü EMER**
**Üye**
(İş Sağlığı ve Güvenliği Danışmanlığı)

**Mehmet VAROL**
**Üye**
(Denizli Böl. Hayvan. Koop. Bir. Bşk)

**Mesut YILMAZ**
**Üye**
(Otel İşletmeciliği)

**Hasan AYBAY**
**Üye**
(Tur Operatörlüğü ve Taşımacılık)

**Erol KAYA**
**Üye**
(İnşaat Taahh. ve Müteahhitlik)

**Mehmet Oğuzhan ŞAHAN**
**Üye**
(Proje ve İnşaat Taahhüt İşleri)

**Mutlu BAŞARAN**
**Üye**
(İnşaat Taahhüt İşleri)

**Murat ÇETİNTAŞ**
**Üye**
(Karayoluyla Yolcu Taşımacılığı)

# DENİZLİ TİCARET ODASI MECLİSİ

**Bayram Ali ÇOBAN**
**Üye**
(Servis Taşımacılığı)

**Meral ÖZTEN**
**Üye**
(Tarım Ürünleri Üretim ve Ticareti)

**Halil ÖZTÜRK**
**Üye**
(Yaş Meyve ve Sebze Komisyon )

**Muhammet ALAN**
**Üye**
(Yaş meyve ve Sebze Komisyon )

**Mehmet Fatih KOÇER**
**Üye**
(Gıda Maddeleri Toptan Tic.)

**Ahmet KÜÇÜKÇAL**
**Üye**
(Gıda Maddeleri Toptan Tic.)

**Haluk LENGER**
**Üye**
(Aydınlatma Ekipmanları Ticareti)

**Gürdal DEMİRAY**
**Üye**
(Vinç Üretim ve Ticareti)

**Engin BOYACI**
**Üye**
(Kuruyemiş Makineleri Üretimi)

**Yaşar KÖSEOĞLU**
**Üye**
(Toptan Halı Ticareti)

**İbrahim ACAR**
**Üye**
(Pamuklu Dokuma Kumaş İmalatı)

**Muhammet ÖZDEMİR**
**Üye**
(Özel Eğitim Kurumu İşletmeciliği)

**Ekrem AKTÜRK**
**Üye**
(Özel Sürücü Kursu İşletmeciliği)

**Orhan AYDOĞMUŞ**
**Üye**
(Plastik Ürünler İmalatı ve Satışı)

**Cevat AKÇİL**
**Üye**
(Endüstriyel Kimyasalların Üretimi ve Ticareti)

**Öztürk TAŞTAN**
**Üye**
(Hazır Yemek İmalatı)

# DENİZLİ TİCARET ODASI MECLİSİ

**Hamdi YILMAZLI**
**Üye**
(Tuz İmalatı)

**Cevdet ÇİFTÇİ**
**Üye**
(Restoran İşletmeciliği)

**Mehmet AKKÖSE**
**Üye**
(Konut ve Yapı Kooperatifçiliği )

**Şamil ÇINAR**
**Üye**
(İnşaat Taahhüt)

**Yavuz AKİ**
**Üye**
(Metalden El Aletleri/Hırdavat İmalatı)

**Sedat DOĞAÇ**
**Üye**
(İnşaat Malzemeleri Toptan Ticareti)

**Ramazan DOĞAN**
**Üye**
(Makine ve Ekipmanları Top.Ticareti)

**Tahir ÖRİKLİ**
**Üye**
(Oto Yedek Parçaları Üretimi ve Ticareti)

**Ahmet ÖZFİDAN**
**Üye**
(Oto Komisyonculuğu)

**Mehmet TAŞTAN**
**Üye**
( İnşaat Taahhüt İşleri)

**Turgut TOSUNOĞLU**
**Üye**
( Ev Tekstili Ürünleri İmalatı)

**Muhammed Ali ÇELİK**
**Üye**
( Ev Tekstili Ürünleri İmalatı)

**Ahmet MUSLU**
**Üye**
(Bilgisayar ve Donanımları Ticareti)

**Kubilay VOLKAN**
**Üye**
(Telekominikasyon Cihazları Ticareti)

**Mustafa TAĞCI**
**Üye**
(Sigorta Acenteliği)

**Mehmet CELEP**
**Üye**
(Akaryakıt Bayiliği)

# DENİZLİ TİCARET ODASI MECLİSİ

**Kasım KARAKAŞ**
**Üye**
(İplik Toptan Ticareti)

**Hulusi IŞIK**
**Üye**
(Mermer Üretimi)

**Özgür AYDINLI**
**Üye**
(Mermer ve Tekstil Üretimi)

**Ali ÖNAL**
**Üye**
(Süt ve Süt Ürünleri, İmalatı)

**Abdullah BALOĞLU**
**Üye**
(Gıda Maddeleri Toptan Ticareti)

**Mehmet Ali MAZI**
**Üye**
(Ağaç ve Ağaç Ürünleri Ticareti)

**Hasan Basri TEĞİZ**
**Üye**
(Mobilya ve Ürünleri Ticareti)

**Soner YILDIZ**
**Üye**
(Hazır giyim ve Konfeksiyon Ticareti)

**Erhan CANER**
**Üye**
(Hazır Giyim ve Konfeksiyon Ticareti)

**Mesut ÖZYÖRÜK**
**Üye**
(Ayakkabı, Terlik vb.Ürün.Tic.)

**Seda Güçlü AĞAÇ**
**Üye**
(Mutfak Gereçleri Toptan Ticareti)

**Ahmet ERSARI**
**Üye**
(Mutfak Eşyaları Perakende Ticareti)

**Fevzi YAPICI**
**Üye**
(Gözlük ve Lens Ticareti)

**Mestan GÖKÇE**
**Üye**
(Tıbbi ve Medikal Ürünler Ticareti)

**Mehmet YILDIZ**
**Üye**
(Kitap ve Kırtasiye Ticareti)

**Deniz YILDIRIM**
**Üye**
(Bankacılık)

# DENİZLİ TİCARET ODASI MECLİSİ

**Savaş TETİK**
**Üye**
(Kuyumcuuluk ve Sarraflık)

**Metin KARAMAN**
**Üye**
(Mühendislik, Müşavirlik, Taahhüt)

**Mehmet GÜNEY**
**Üye**
(Harita ve Kadastro işleri)

**Hamdi SOYLU**
**Üye**
(İnşaat Taahhüt ve Müteahhitlik)

**Yaşar DEMİREL**
**Üye**
(İnşaat Taahhüt ve Müteahhitlik)

# I
# GİRİŞ

Denizli Ticaret Odası, Denizli'de olduğu kadar bölgemizde ve ülkemizde gerek üye sayısı gerekse başardıklarıyla ilklere imza atmış hatırı sayılır bir meslek kuruluşudur. 18.792 üyesi, 30 meslek grubu, 76 üyeli meclisi, 11 kişilik yönetim kurulu ve 47 personeli ile düzenli bir şekilde bilgi toplamakta ve çözüm üretmektedir. Bu yönüyle, iş dünyasının kamu yönetimi ve diğer sivil toplum kuruluşları ile ilişkisini düzenleyen öncü bir kurumdur.

Denizli'nin ekonomik ve sosyal gelişmesi için gerekli lobi faaliyetlerini sürdürmektedir. Denizli'nin en büyük sivil toplum kuruluşu olarak, üyelerinin ve toplumun eğitim, sağlık ve istihdam gibi sorunları için eğitim faaliyetleri yürütmektedir.

95 yıllık tarihiyle neredeyse Cumhuriyetimizle özdeşleşen Denizli Ticaret Odası'nın birinci görevi, Türkiye ve Denizli'ye hizmettir. Görevleri özel yasa ile belirlenmiş olan ve temelde üye odaklı yönetim anlayışı vizyonuna sahip olan Denizli Ticaret Odası, ilimizde ekonomik hayatı doğrudan ve dolaylı etkileyebilecek her konu ve gelişmeye önem vermekte, genel anlamda Denizli'nin her şeyiyle ilgilenmektedir. **Denizli'nin ekonomik, sosyal ve kültürel hayatında önemli adımlar atan Denizli Ticaret Odası, ilimizde;**

**-1970'li yıllarda şirketleşmenin önünü açan,**
**-Denizli Çimento fabrikasının kuruluş felsefesini oluşturan,**
**-Pamukkale Üniversitesi'nin kuruluşuna öncülük eden,**
**-1986 yılında faaliyete geçen Denizli Organize Sanayi Bölgesi'nin, halen teşkilatlanma çalışmaları devam eden Deri Organize Sanayi Bölgesi (08.09.1994) ile Sera Organize Sanayi Bölgesi'nin (01.02.2008) ilk kurucuları arasında yer alan bu derece büyük ve önemli teşebbüslere öncülük eden kurumlar arasındadır.**

Denizli Ticaret Odası, bu görevlerini yerine getirirken, temel ilke olarak varlığının sebebi olan ülkemizin, Denizli'mizin ve üyelerimizin her türlü sorununun çözülmesine katkıda bulunmak ve onlara yeni ufuklar açmak ile küresel bir yapıya bürünen rekabet ortamında Dünya ile bütünleşmiş piyasa koşullarında ayakta kalarak gelişmelerini sağlamak hedeflerini esas almıştır.

Bunun yanında, Odamızı ilgilendiren önemli kararlarda katılımcılığa önem verilmektedir. Denizli Ticaret Odası, önceki yıllarda olduğu gibi, yaptığı tüm çalışmalarında, önce üyelerine yerinde, zamanında, etkin ve verimli bir şekilde hizmet sunmak anlayışının yanı sıra, ülke ekonomisine katkıda bulunacak girişimlere, ilimiz ve bölgemizin her ortamda tanıtımının yapılmasına öncülük etmek, ilimiz ve ülkemiz çıkarları doğrultusunda ekonomik ve sosyal gündemler oluşturmayı da asli görevleri arasında görmektedir.

Tüketici tercihlerine uyum, üretim tekniklerinde, ulaşım ve iletişim imkanlarında, pazarlama şekillerinde meydana gelen değişikliklerin en kısa sürede öğrenilip uyum sağlanması ile bu bakımdan ihtiyaç duyulan bilgilerin yerel, bölgesel ve ülke genelinde uygulanması gereken politikaların oluşturulmasında olumlu katkıda bulunmak ve yardımcı olmak odamız çalışmalarının ana çerçevesini oluşturmaktadır. Diğer yıllarda olduğu gibi 2020'de de bunları, Meslek Komitelerimiz, Meclisimiz, Yönetim Kurulumuz ve çalışanlarımızla, üyelerimizin görüş ve önerileri doğrultusunda katılımcılık anlayışı içinde gerçekleştirmenin gayreti içinde olduk.

Türkiye

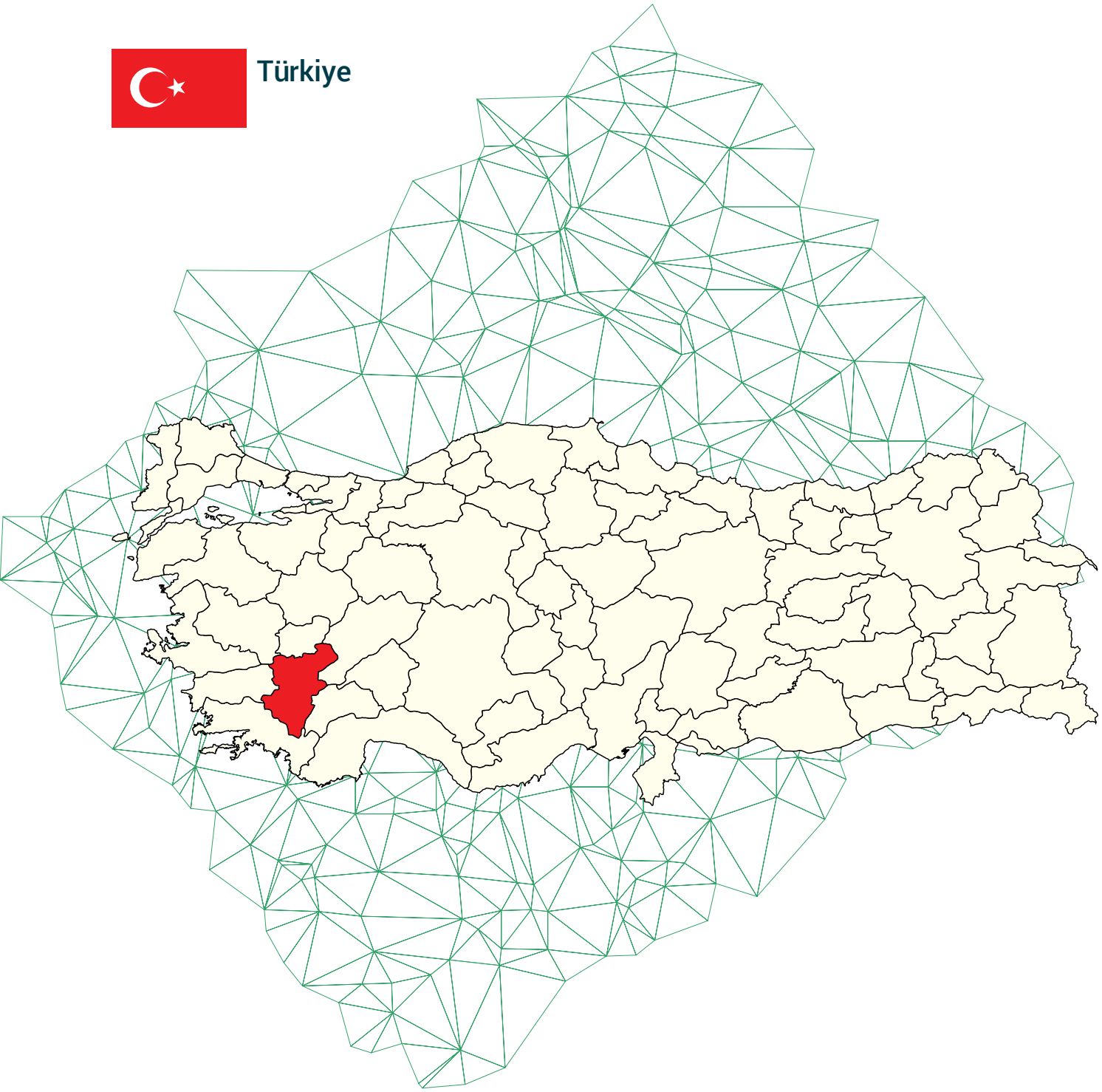

# II

# 2020 YILINDA DÜNYA, TÜRKİYE VE DENİZLİ'DEKİ GELİŞMELERİN İZLENMESİ

## 2.1. Küresel Piyasalardaki Ekonomik Gelişmeler ve Yeni Döneme İlişkin Beklentiler

Küresel ekonomi, 2020 yılında beklenmeyen bir salgınla karşı karşıya kaldı. 2020 yılı başında ortaya çıkan Pandemi ile her türlü ekonomik ve sosyal faaliyetler askıya alınmış ya da kısmen icra edilmiştir. Ülkeler içe kapanırken uluslararası ticaret görülmemiş ölçüde daralmıştır. Dünya ekonomisi eksi %3 civarında daralmıştır. Bütün ülkeler felaketten daha az zarar görmek için önemli tedbirler almışlardır. Genellikle yaygın şekilde para politikaları uygulanmıştır. Faiz oranları tarihi derecede düşük seviyelere çekilmiştir. Varlık alımları, kredi genişlemesi ve doğrudan gelir aktarımı metotları kullanılmıştır.

Pandeminin yaz aylarında yavaşlaması sonucu, 2020 yılı üçüncü çeyreğinde yaygın şekilde iyileşme ortaya çıkmış, fakat bu iyileşme ikinci dalganın ortaya çıkması ile tekrar ülkeleri tedbir almaya zorlamıştır. Bunları şu şekilde özetlemek mümkündür.

-Seyahat kısıtlamaları, hizmet sektörüne önemli ölçüde darbe vurmuştur. Ülkeler hem uluslararası düzeyde hem de kendi içlerinde seyahat kısıtlamalarına gitmiştir.

-Eğitim hizmetleri kesintiye uğramıştır. Okullar kısmen açık, kısmen online olarak devam etmektedir.

-Üretim ve yatırımlar aksamıştır.

2021 yılında da COVID-19 pandemisinin yılın ilk yarısında devam edeceği anlaşılmaktadır. Aşının uygulanmasıyla normalleşme beklenmektedir. 2021 yılının ilk yarısında küresel ekonominin normalleşmeye başlaması beklenmekle birlikte, istenen büyümenin ikinci yarıda geleceği yönünde öngörüler vardır. 2021 yılının ikinci yarısında baz etkisi ve krizin yol açtığı baskıların ortadan kalkması ile, daha yüksek büyüme oranlarına ulaşılması beklentisi hakimdir. Ülkemiz ekonomisi ile yakın ilişki içinde olan bazı ülkelerdeki üçüncü çeyrek gelişmelerini aşağıdaki şekilde özetlemek mümkündür:

Avrupa Birliği (EU) ekonomisi, 2020 yılının üçüncü çeyreğinde yüzde 11,5 oranında büyümüş, istihdam ise yüzde 0,9 oranında artmıştır. Euro Bölgesi'nde ise, 3. çeyrek büyümesi yüzde 12,5 oranında, istihdam artışı ise yüzde 1 oranında gerçekleşmiştir.

2020 yılının ikinci üç aylık döneminde, Euro Bölgesi yüzde 11,7 oranında, Avrupa Birliği ekonomisi ise yüzde 11,3 daralmıştır. Euro Bölgesi, Ocak-Ekim 2020 dönemi ihracatı yüzde -11 oranında azalmış, aynı dönemde bir önceki yıla göre ithalat yüzde -12,4 oranında gerilemiş ve dış ticaret fazlası artmıştır.

Euro Bölgesi ülkelerinin kendi aralarındaki ticaret, yüzde -10,8 oranında düşüş kaydetmiştir. Diğer taraftan, tüm Avrupa Birliği ülkelerinin Birlik dışı diğer ülkelerle olan ticaretinde, Ocak-Kasım döneminde ihracat yüzde -13,3 oranında, ithalat ise yüzde -14,3 oranında azalmıştır.

Avrupa Birliği ülkeleri arasındaki ticaret ise yüzde -4,5 oranında düşüş kaydetmiştir. Üçüncü çeyrekte görülen güçlü büyümeye rağmen 2020 yılında Euro Bölgesi ve Avrupa Birliği ülkelerinin pozitif büyümeye geçmeleri zor görünmektedir.

Kasım 2020 itibariyle yıllık Euro Bölgesi enflasyonu yüzde -0,3, Kasım ayı dönemi işsizlik oranı ise yüzde 8,4 gibi yüksek oranda gerçekleşmiştir. Aynı dönemde Avrupa Birliği ülkelerinde enflasyonun yüzde -0,2 oranında azaldığı görülmüştür.

Avrupa Birliği'nin önemli sorunu olan Birleşik Krallık'ın AB'den ayrılma süreci tamamlanmıştır; 2021 yılında risk olmaktan çıkmıştır. Hem Avrupa Birliği ülkeleri hem de İngiltere, 2021 yılında yeni döneme uyum sağlayacaktır. Birleşik Krallık, AB ve Türkiye ile Serbest Ticaret Antlaşması imzalamıştır.

Avrupa Merkez Bankası, pandeminin yaralarını sarmak için varlık alımlarını sürdürmektedir. Ayrıca, faiz oranlarını sıfıra yakın tutmaktadır.

ABD ekonomisi, üçüncü çeyrekte yüzde 7,4 büyümüştür. 2020 yılının ikinci çeyreğinde ise, yüzde -9 oranında daralmıştı. ABD Başkanlık seçimlerinin sonuçlanması, küresel ekonomiyi rahatlatmıştır. ABD'nin 2021 yılında tekrar küresel ticareti desteklemeye başlayacağı beklentisi, yeni yılın en önemli itici gücü olacaktır. ABD'nin tekrar uluslararası ticaret antlaşmalarına geri dönmesi beklentisi yüksektir. Uzak Doğu Ülkeleri ve Avustralya'nın dahil olduğu Serbest Ticaret Anlaşması Bölgesi'nin 2021 yılından itibaren önemli gelişme odağı haline geleceği beklenmektedir. O nedenle, ABD ve Birleşik Krallık'ın bölgeyle ilişkilerinin yakından takip edilmesinde yarar görmekteyiz. Çin'in, salgının etkilerini ortadan kaldırdığı yönünde yayınlar yapılmaktadır. Buradan, Çin ekonomisinin tekrar büyümeye başlayacağı da anlaşılmaktadır. 2020 yılında da pozitif büyüme beklenmektedir. Uzak Doğu ülkelerinin pandeminin

olumsuz etkilerini kontrol altına almaya başladığı da bilinen bir durumdur. Güney Asya ülkelerinden Hindistan ve Bengaldeş'deki gelişmeler konusunda ise yeterli bilgi sağlamak güç görünmektedir. Özet olarak, 2020 yılı küresel ekonominin daraldığı, işsizliğin yükseldiği ve belirsizliklerin arttığı bir yıl olmuştur. 2021 yılının ikinci yarısında ise, güçlü büyüme ve istihdam artışı beklenmektedir.

### 2.2. Türkiye Ekonomisindeki Gelişmeler

Ülkemiz de pandeminin olumsuz etkileri altında 2020 yılını tamamlamıştır.

Olumsuzluklara rağmen 2020 yılının pozitif yönde -yüzde 1'e yakın büyüme ile- tamamlanacağı anlaşılmaktadır. 2020 yılı üçüncü çeyreğinde ülkemizin ekonomisi yüzde 6,7 büyümüştür. Büyümede alınan tedbirler arasında kredi genişlemesinin etkisi büyük olmuştur. Bu dönemde kredi büyümesinin yanında faiz oranları da iyileştirilmiştir. Üçüncü çeyrekte sanayi sektörü yüzde 8, tarım sektörü yüzde 6,2, hizmet sektörü de yüzde 0,8 oranında büyümüştür. Bu dönemde, makine ve teçhizat yatırımlarındaki artış yüzde 23,5 olmuştur. Sanayi Üretim Endeksi, Ekim 2020 itibariyle, yıllık yüzde 10,2 oranında artmıştır. Tüm bu veriler, pandeminin etkisinin azalmasını beklediğimiz 2021 yılında tekrar güçlü bir büyümeye geçileceğini göstermektedir. 2020 Kasım ayı itibariyle enflasyon yüzde 14,03 olmuştur. İşsizlik oranı ise, Eylül 2020 dönemi itibariyle yüzde 12,7 hesaplanmıştır.

Ticaret Bakanlığı'nın verilerine göre, Ocak-Kasım 2020 dönemi ihracatı yıllık yüzde -8,3 gerileyerek, 151,7 Milyar dolar olmuştur. İthalat ise aynı dönemde yüzde 3,6 oranında artarak 197,1 Milyar dolar olarak gerçekleşmiştir. Bu dönemde, dış ticaret açığı artmıştır. Turizm gelirlerindeki düşüş, cari dengede önemli rol oynamıştır. Turizmin istihdam ve döviz gelirlerindeki etkisinin, 2021 yılında tersine dönmesi beklenebilir. Pandeminin kontrol altına alınacağı varsayımıyla, seyahat kısıtlamalarının kalkmasının ardından turizm ve ulaştırma sektörleri hızla iyileşebilir. İhracatımızın artması yönünde, kuvvetli beklentiler bulunmaktadır. Özellikle AB pazarlarına yakınlık, yeni avantajlar getirecektir. Afrika ve Orta Doğu ülkelerine ihracatın yolu açıldığı takdirde, 2021 yılı dış ticareti parlak geçecektir.

Üçüncü çeyrek verilerinin olumlu seyretmesinin bazı olumsuzluklarını gidermek üzere, önemli politika değişikliğine gidilmiştir. Özellikle para politikası uygulamalarında "Normalleşme Politikasına" dönüş olarak belirtilen yeni bir sisteme geçilmiştir. Faiz oranı, iki ay içinde yüzde 17 oranına çekilmiş, para politikası uygulaması sadeleştirilmiştir. Daha önce yürürlüğe konulan kısıtlamalar kaldırılmıştır. Tekrar yabancı yatırımcıları çekmek ve içerde döviz ikamesinin önüne geçmek (TL yerine döviz tutulması) için bir taraftan faiz oranı artırılmış, diğer taraftan da kredi ve para hacminde sıkılaştırılmaya gidilmiştir. Bu uygulamalarla, enflasyonun frenlenmesi ve döviz kurlarındaki aşırı artışın önlenmesi beklenmektedir. Döviz tevdiat hesaplarının çözülmeye başlaması, önemli bir gösterge olacaktır. Altın ithalatı ve halkımızın altın tutma tercihinin de çözülmesi gerekir. Pandemi sonrasında 2021 yılı ikinci çeyreğinden itibaren hızlı büyüme ve istihdam artışı beklemek, iyimserlik olmayacaktır. (Siyasi riskler ve pandemi, bu beklentiyi olumsuz etkileyebilir)

### 2.3. Denizli Ekonomisinin İzlenmesi

2020'nin sonu itibariyle, İlimizin ihracatı bir önceki yıla göre %0,2 oranında artışla 3 Milyar 191 Milyon 333 Bin dolar olmuştur. 2020 yılı sonu itibariyle, TİM verilerine göre en fazla ihracat sırasıyla 437 Milyon 329 Bin dolar ile İngiltere'ye (ihracatımızdaki payı %13,7), 363 Milyon 415 Bin dolar ile Almanya'ya (ihracatımızdaki payı %11,39), 293 Milyon 263 Bin dolar ile de ABD'ye (ihracatımızdaki payı %9,19) yapılmıştır. İhraç edilen ürünlerde ise, 2020 yılı sonu itibariyle bir yıllık dönemde en fazla ihracat sırasıyla 1 Milyar 100 Milyon 906 Bin dolar ile hazır giyim ve konfeksiyonda (ihracatımızdaki payı %34,5), 494 Milyon 628 Bin dolar ile elektrik-elektronik ve hizmetlerde (ihracatımızdaki payı %15,5), 429 Milyon 59 Bin dolar ile de demir ve demir dışı metallerde (ihracatımızdaki payı %13,4) olmuştur. 2020 Kasım ayı itibariyle ithalat, geçen yılın aynı dönemine göre %2,2 oranında azalmış; 1 Milyar 326 Milyon 90 Bin dolar olarak gerçekleşmiştir. İthal edilen ürünlerin başında 668 Milyon 761 Bin 755 dolar ile demir ve demir dışı metaller (ihracatımızdaki payı %50,95), 135 Milyon 90 Bin 167 dolar ile pamuk, pamuk ipliği ve pamuklu mensucat (ihracatımızdaki payı %10.19), 132 Milyon 171 Bin 827 dolar ile de demir ve çelik (ihracatımızdaki payı %9,97) gelmiştir.

En fazla ithalat yapılan ülkeler ise, 2020 Kasım ayı sonu verilerine göre 252 Milyon 753 Bin 101 dolar ile Rusya Federasyonu (ihracatımızdaki payı %19,06), 215 Milyon 575 Bin 585 dolar ile Kazakistan (ihracatımızdaki payı %16,26), 114 Milyon 55 Bin 787 dolar ile Bulgaristan (ihracatımızdaki payı %8,6) olmuştur. 2020 yılının Ekim ayı sonu itibariyle 4/a kapsamında kayıtlı istihdam, 2019'un aynı dönemine göre %7,37 oranında artarak 229 Bin 61 kişi olarak kayıt altına alınmıştır.

❖**Son (3) Yılın Aylara göre Sigortalı Çalışan Sayıları**

| YILLAR | 31.12.2018 | 31.12.2019 | 31.10.2020 |
|---|---|---|---|
| Sigortalı Çalışan Sayısı | 215.811 | 213.868 | 229.061 |

Türkiye İstatistik Kurumu (TÜİK) verilerine göre 2020/Ekim ayı itibariyle Denizli'de toplam işsizlik oranı, bir önceki yılın aynı dönemine göre % 0.7 oranında azalışla % 12.7 olmuştur. 2020 yılı Kasım ayı sonu itibariyle ilimize 154 adet yatırım teşvik belgesi verilmiştir. Bu teşviklerin rakamsal değeri, 2 Milyar 429 Milyon Türk Lirası'dır.

Bu teşviklerin; 111 adedi imalat, 14 adedi hizmetler, 12 adedi enerji, 15 adedi madencilik ve 2 adedi de tarım faaliyetleri için verilmiştir. 2020 yılında İlimizden Türk Patent Enstitüsü'ne;

1.952 adet Marka, 80 adet Endüstriyel Tasarım, 38 adet Faydalı Model, 45 adet Patent başvurusu yapılmıştır. 2020 yılında sanayimizde tüketilen elektrik enerjisi 1 Milyar 379 Milyon 202 Bin 364 kWh (kilovatsaat)'dır.

| | Ocak-Aralık(2019) | Ocak-Aralık(2020) | Değişim(%) |
|---|---|---|---|
| **Denizli** | 1.329.415.415 | 1.379.202.364 | 3.75 |

**Kaynak: ADM Elektrik A.Ş**

Denizli Organize Sanayi Bölgesi'nde tüketilen elektrik enerjisi ise, 2020 yılında 2019'a göre yüzde 18.05 azalışla 395 Milyon 126 Bin 987 kWh'dir.

| Organize Sanayi Bölgesi Elektrik Tüketimi (kWh) | | | |
|---|---|---|---|
| | **2019** | **2020** | **Değişim (%)** |
| Ocak | 39.827.316 | 41.635.750 | 4,54 |
| Şubat | 37.135.188 | 39.602.790 | 6,64 |
| Mart | 41.537.017 | 38.811.250 | -6,56 |
| Nisan | 40.509.237 | 21.230.560 | -47,59 |
| Mayıs | 41.686.933 | 25.496.570 | -38,84 |
| Haziran | 30.866.819 | 35.344.340 | 14,51 |
| Temmuz | 40.752.156 | 37.018.410 | -9,16 |
| Ağustos | 33.172.485 | 36.275.817 | 9,36 |
| Eylül | 39.516.771 | 39.540.687 | 0,06 |
| Ekim | 41.412.687 | 40.747.896 | -1,61 |
| Kasım | 40.634.169 | 39.422.917 | -2,98 |
| Aralık | 41.348.495 | 42.955.042 | 3,89 |
| **Toplam** | **427.050.778** | **395.126.987** | **-18,05** |

**Kaynak: Denizli Organize Sanayi Bölge Müdürlüğü**

2020 yılında Denizli Organize Sanayi Bölgesinde tüketilen doğal gaz miktarı ise, geçen yılın aynı dönemine göre yüzde 1.86 oranında azalışla 55 Milyon 529 Bin 554 standart metreküp olmuştur.

| Organize Sanayi Bölgesi Doğal Gaz Tüketimi ($Sm^3$/Ay) | | | |
|---|---|---|---|
| | **2019** | **2020** | **Değişim (%)** |
| Ocak | 5.403.077 | 5.455.772 | 0,98 |
| Şubat | 4.595.775 | 5.213.815 | 13,45 |
| Mart | 5.079.999 | 5.071.725 | -0,16 |
| Nisan | 4.955.398 | 2.928.786 | -40,90 |
| Mayıs | 4.916.782 | 3.156.561 | -35,80 |
| Haziran | 3.440.344 | 4.210.921 | 22,40 |
| Temmuz | 4.663.246 | 4.315.153 | -7,46 |
| Ağustos | 3.761.805 | 4.204.586 | 11,77 |
| Eylül | 4.593.553 | 4.608.700 | 0,33 |
| Ekim | 5.005.041 | 5.484.852 | 9,59 |
| Kasım | 4.961.215 | 5.299.895 | 6,83 |
| Aralık | 5.203.985 | 5.576.768 | 7,16 |
| **Toplam** | **56.582.239** | **55.529.554** | **-1,86** |

2020 yılında karşılıksız çek adedi, geçen yıla göre %70.02 oranında azalarak 1.555 adet olarak gerçekleşmiştir.

| | **Türkiye ve Denizli karşılıksız çek sayıları** | | |
|---|---|---|---|
| | **2019 Ocak-Aralık** | **2020 Ocak-Aralık** | **Değişim (%) 2019/2020** |
| **Denizli** | 5.187 | 1.555 | -70.02 |
| **Türkiye** | 506.131 | 182.645 | -63.91 |

Türkiye Bankalar Birliği verilerine göre 2020 yılı Ocak-Kasım döneminde Denizli'de protesto edilen senet adedi %44,33 azalışla 6.586. adet olarak kayıtlara geçmiştir.

| Protesto Edilen Senetlerin Aylar İtibariyle Dağılımı | | | | | | |
|---|---|---|---|---|---|---|
| | **Adet** | | | **Tutar*(000 ₽)** | | |
| | **2019 Ocak-Kasım** | **2020 Ocak-Kasım** | **Değişim(%) 2019/2020** | **2019 Ocak-Kasım** | **2020 Ocak-Kasım** | **Değişim(%) 2019/2020** |
| **Denizli** | 11.830 | 6.586 | -44.33 | 266.604 | 89.869 | 76.05 |
| **Türkiye** | 730.393 | 469.363 | -35.74 | 19.286.070 | 10.233.998 | -46.94 |

**(*)2000 TL ve üzeri senet tutarı**
**Kaynak:TBB Risk Merkezi**

2020 yılında Odamıza 1.608 firma kaydını yaptırmış, 628 firma kaydını sildirmiş, 107 firma ise tasfiye sürecine girmiştir.

| Denizli Ticaret Odası Üye Sayıları Ocak-Aralık | | | | |
|---|---|---|---|---|
| | **Kayıt** | **Terk** | **Tasfiye** | **Üye Sayısı** |
| **2019** | 1.320 | 612 | - | 17.809 |
| **2020** | 1.608 | 628 | 107 | 18.792 |
| **Değişim (%)** | 21.81 | 2.26 | - | 5.51 |

❖**2020 yılında kayıt olan firmaların sektörel dağılımı:**

2020 yılı sonu itibariyle Odamıza 13.793'ü faal, 4.999'u askıda olmak üzere toplam 18.792 üye kayıtlıdır.

| 2020 yılında kayıt olan firmaların sektörel dağılımı | Adet | Oran % |
|---|---|---|
| Gıda tarım ve hayvancılık | 309 | 19,22 |
| İnşaat ve inşaat malzemeleri | 385 | 23,94 |
| Tekstil, konfeksiyon | 234 | 14,55 |
| Ulaşım | 68 | 4,23 |
| Özel eğitim ve sağlık | 62 | 3,86 |
| Makina, kablo, metal | 59 | 3,67 |
| Elektrik, elektronik ve bilişim | 67 | 4,17 |
| Motorlu araçlar ticareti | 58 | 3,61 |
| Sigortacılık ve danışmanlık faaliyetleri | 66 | 4,10 |
| Mermer ve madencilik | 41 | 2,55 |
| Enerji ve akaryakıt | 40 | 2,49 |
| Turizm | 20 | 1,24 |
| Basım, yayın, matbaacılık | 29 | 1,80 |
| Mobilya ve dekorasyon | 32 | 1,99 |
| Bankacılık ve Finans faaliyetleri | 9 | 0,56 |
| Spor, eğlence ve sosyal hizmet faaliyetleri | 129 | 8,02 |
| **Toplam** | **1.608** | **100,00** |

❖**2020 yılında silinen firmaların sektörel dağılımı:**

| 2020'de kaydını sildiren firmaların sektörel dağılımı | Adet | Oran % |
|---|---|---|
| Gıda tarım ve hayvancılık | 93 | 14,81 |
| İnşaat ve inşaat malzemeleri | 73 | 11,62 |
| Tekstil, konfeksiyon | 140 | 22,29 |
| Enerji ve akaryakıt | 28 | 4,46 |
| Makina, kablo, metal | 22 | 3,50 |
| Sigortacılık ve danışmanlık faaliyetleri | 32 | 5,10 |
| Elektrik, elektronik ve bilişim | 30 | 4,78 |
| Motorlu araçlar ticareti | 30 | 4,78 |
| Spor, eğlence ve sosyal hizmet faaliyetleri | 23 | 3,66 |
| Özel eğitim ve sağlık | 8 | 1,27 |
| Ulaşım | 27 | 4,30 |
| Basım, yayın, matbaacılık | 13 | 2,07 |
| Turizm | 6 | 0,96 |
| Mobilya ve dekorasyon | 6 | 0,96 |
| Mermer ve madencilik | 8 | 1,27 |
| Bankacılık ve Finans faaliyetleri | 89 | 14,17 |
| **Toplam** | **628** | **100,00** |

2020 yılında Denizli'de 40 yabancı ortaklı şirket kurulmuştur.

2020 sonu itibariyle Odamıza kayıtlı yabancı sermayeli firma sayısı 212'dir. Bunların 9'u AB ülkeleri vatandaşlarının ortaklığında kurulmuş firmalardır. İlk iki sırada 38'er firma ile Almanya ile İran yer almaktadır. 31.12.2020 tarihi itibariyle İlimizde 13 AR-GE Merkezi ile 19 Tasarım Merkezi faaliyet göstermektedir.

AR-GE Merkezlerinin 7'si Tekstil, 1'i Elektrik-Elektronik, 1'i Çimento ve Çimento Ürünleri, 1'i Kağıt ve Kağıt Ürünleri, 1'i dökümcülük, 1'i Demir ve Demir Dışı Metaller, 1'i Kimya sektöründe faaliyet göstermektedir. Tasarım Merkezlerinin ise 12'si Tekstil, 2'si Demir ve Demir Dışı Metaller, 2'si Madencilik, 1'i Kağıt ve Kağıt Ürünleri, 1'i Otomotiv Yan Sanayi, 1'i Enerji sektöründe faaliyettedir.

2020 yılı kasım ayı sonuna kadar 11 aylık dönemde İlimizde Belediyeler tarafından 6.551 adedi mesken, 965'i iş yeri olmak üzere toplam 7.516 bağımsız birim için, 1.608 adet inşaat yapı ruhsatı;

6.071 adedi mesken, 607'si ise iş yeri olmak üzere, toplam 6.678 adet bağımsız birim için 1.020 adet yapı kullanma izin belgesi verilmiştir.

# III
# ODA HİZMET BİRİMLERİNİN ÇALIŞMALARI

### 3.1. Genel Sekreterlik Birimi

5174 Sayılı Yasa ve buna bağlı olarak çıkarılan Yönetmelikler çerçevesinde görev yapan ve Genel Sekreter ile Genel Sekreter Yardımcısından oluşan Genel Sekreterlik birimi tarafından, 2020 yılında; Oda personelinin çalışmalarının denetlenmesi, personelin etkin ve verimli çalışmasında gerekli motivasyon ve sinerjinin ortaya çıkarılması konusunda çalışmalar yürütülmüştür.

Genel Sekreter, Oda personelinin disiplin ve sicil amiridir. Bununla birlikte;
Odamızın idari, teknik uygulama ve yazı işlerinin organizasyonu, Odamızca verilmekte olan belgelerin tanzim ve tasdiki işlemlerinin düzenli şekilde sürdürülmesi,

Odamız organ toplantılarının gündemine ilişkin hazırlıkların yapılması, davetiyelerin ve gündemin üyelere zamanında gönderilmesi, toplantılara iştirak edilmesi, tutanakların düzenlenmesi, karar özetlerinin, organ toplantılarına ilişkin hazirun cetveli ve devam çizelgelerinin tutulması,

Organlarca alınan kararların takip edilerek sonuçlandırılması ve kararların gereğinin zamanında yerine getirilmesi,

Yasa ve Yönetmelikler gereği, resen yapılan harcamaların yönetim kurulunun onayına sunulması ve haftalık harcamalar hakkında yönetim kurulunun bilgilendirilmesi, onayının alınması,

Aylık mizan ve aktarma taleplerinin hazırlanması, hazırlık bütçesinin, gelir tablosunun, kesin mizanın ve kesin hesabın çıkarılarak bunların yönetim kuruluna sunulması,

Meclise sunulmak üzere yönetim kurulu tarafından hazırlanan, Odamızın bir yıl içindeki faaliyetleri ve bölgemizin iktisadi ve sınai durumu hakkındaki yıllık raporun tanzimi,

Üye kayıtlarının tutulması, güncelleştirilmesi ve silinmesine ilişkin işlemlerin mevzuat ve ilgili organ kararları çerçevesinde yürütülmesi,

Stratejik Plan çerçevesinde, Odamızın belirlenmiş politikası ve hedeflerini TS-EN-ISO 9001 Kalite, TS-EN-ISO 14001 Çevre ve TS 18001 İş Sağlığı ve Güvenliği Entegre Yönetim Sistemleri ile TS-EN 10001 Müşteri Memnuniyeti Yönetim Sistemlerinin, akreditasyon gereklerine ve dokümanlarına uygun olarak yürütülmesi, Odamızın kuruluş politikasına uygun olarak her türlü idari, ticari, mali, teknik faaliyetlerini yürütmek, koordine ve kontrol etmek.

Entegre Yönetim Sistemi çerçevesinde düzeltici ve önleyici faaliyetleri izlemek,

Odanın belirli periyotlarla hazırlamış olduğu yayın işlerini düzenlemek ve yürütmek,
Yönetim kurulunca devredilen diğer yetkiler ve görevlerin yerine getirilmesi gibi yasal görevler de başarıyla yürütülmüştür.

### 3.2. Hesap İşleri Şubesi

5174 Sayılı Kanun, Muamelat ve Bütçe-Muhasebe Yönetmeliği çerçevesinde odamızın mali ve finansal işlemlerini yürüten birim 2019 yılında;
Kayıt Ücreti ve Yıllık Aidat Tarifesi ve Hizmetler Karşılığı Alınacak Ücretler Tarifesi, Stratejik Plan ve İş Programı gerekleri ile fayda ve maliyet unsurları göz önünde tutularak Oda'nın geçici hazırlık bütçesinin hazırlanarak genel sekreterliğe sunulması,
Hesap ve kayıtların bütçe hedefleri ve alınan kararlara uygun olarak tutulması, tahakkuk ve tahsilatların yasa ve yönetmeliklere göre yapılması ve yönetimi,
Harcamaların, 5174 sayılı yasa ve ilgili Yönetmelikte belirtilen miktar ve oranlarda belgelere dayandırılarak yapılması ve yönetimi, Oda gelirlerinin gereken dikkat ve özen gösterilerek en etkin ve verimli şekilde nemalandırılması, banka kayıtlarının takibi ve güncel halde tutulması,
Haftalık harcama listeleri ve aylık mizanlar, bütçe gerçekleşmesine ilişkin kıyaslama tablosu, analiz raporu ve diğer mali tablolar, risk analiz raporları vb. mali tablo ve raporların hazırlanması ve genel sekreterlik makamına sunulması, gerektiğinde meclis yönetim kurulu ve komisyonların bilgilendirilmesi,

Oda personelinin aylık maaş ve diğer ödemelerinin mevzuata uygun olarak tahakkuk ettirilip ödenmesi, talepleri doğrultusunda üyelerin kapasite ve eksper raporlarının hazırlanması, iş makinesi tescil işlemlerin yapılması gibi görevlerin yanı sıra oda yönetimince tevdi edilen diğer görevleri yerine getirmiştir. Birim tarafından 2020 yılında (219) adet kapasite raporu ve (80) adet ekspertiz raporu tanzim ve onay işlemi, (393) adet iş makinası tescil işlemi gerçekleştirilmiştir.

### 3.3. Etüd-Araştırma-Geliştirme Şubesi

Odanın yıllık yayını olan "Ekonomik Yönü ile Denizli" isimli ekonomik raporun hazırlanmasına dönük doküman altyapısının oluşturulması,
Çeşitli bakanlıklar ve bağlı birimleri ile, TOBB ve diğer kurum ve kuruluşlardan gelen ve çeşitli sektörleri ilgilendiren sirküler, talimat vb. belge ve bilginin ilgililere ulaştırılması,

Oda birimlerinden aylık faaliyet raporlarının alınarak gerekli ölçme değerlendirmeden sonra genel sekreterliğe sunulması,

Ayrıca meslek komitelerinden gelen sorun, görüş ve öneriler doğrultusunda gerekli araştırmaların yapılması, raporların hazırlanması işlemini icra ederek genel sekreterlik eliyle yönetim kurulunun bilgisine sunulması faaliyetlerini de gerçekleştirmiştir.

Karayolu eşya taşımalarında kullanılan "K" türü taşıma belgelerinin tanzimi, araç kayıt işlemlerinin düzenli şekilde izlenmesi faaliyetlerini de yürüten birim tarafından 2020 yılında (218) adet K1 türü Yetki Belgesi, (808) adet K2 türü Yetki Belgesi, (2) adet K3 türü Yetki Belgesi tanzim ve onay işlemi gerçekleştirilmiştir.

Birim tarafından ayrıca; taşıma sektöründe kullanılmakta olan sayısal takograf/dijital ehliyet belgelerinin tanzimi ve onay işlemlerini de yürütülmektedir. 2020 yılında (1404) adet sayısal takograf belgesi tanzim ve onay işlemi gerçekleşmiştir.

❖**Son (3) yılın "K" türü Yetki Belgesi sayıları ve nev'ileri ile Sayısal Takograf Belgesi Sayıları aşağıdaki gibidir:**

| Yıllar | K1 Yet. Bel | K2 Yet. Bel | K3 Yet. Bel | K1* Yet. Bel | K2* Yet. Bel | "K" Yet. Belge Top. |
|---|---|---|---|---|---|---|
| **2017** | 957 | 1.299 | 14 | 179 | 2.963 | 5.412 |
| **2018** | 1.145 | 1.323 | 13 | 219 | 2.823 | 5.523 |
| **2019** | 1.161 | 1.344 | 14 | 254 | 2.611 | 5.384 |
| **2020** | 1.223 | 1.364 | 16 | 315 | 2.695 | 5.613 |

❖**Sayısal Takograf/Dijital Ehliyet Sayıları**

| Yıllar | Sürücü Kartı | Şirket Kartı | Servis Kartı |
|---|---|---|---|
| **2019** | 749 | 37 | 4 |
| **2020** | 1388 | 13 | 3 |

### 3.4. Oda Sicil Birimi

Oda'ya kaydolması gereken gerçek ve tüzel kişilerin kayıt muamelelerinin düzenli şekilde yapılması, Kanun ve Yönetmelik hükümlerine uygun olarak üyelerin kayıtlarının Bakanlık ve Birlik veri tabanıyla koordineli olarak elektronik ortamda tutulması,
Üye veri tabanının oluşturulması, her yıl güncellenmesi, detaylı üye listelerinin hazırlanarak her ay Genel Sekreterlik eliyle Yönetim Kuruluna sunulması, Ticaret Sicil birimi ile koordineli olarak üyelerin sicil dosyalarının tanzimi ile düzenli şekilde muhafazası,

5174 sayılı yasanın 10'uncu maddesi gereğince her yılın ocak ayında, içinde bulunulan yıldan önceki iki yıldan itibaren adres ve durumları tespit edilemeyenler ile bu süre zarfında aidat ödemeyen üyelerin tespiti,

Genel sekreterlik makamına sunulması, yönetim kurulu kararıyla, meslek grupları ve seçmen listelerinden silinen üyelerin izlenmesi
İki yıl içinde adres ve durumlarını bildirenler ile borçlarının tamamını ödeyip yönetim kurulu kararıyla askıdan indirilen üyelerin yeniden meslek gruplarına ve seçmen listelerine kayıtlarının yapılması,

5174 sayılı kanunun 12'nci maddesi gereğince, 26'ncı maddesinde sayılan kayıt sicil sureti, faaliyet belgesi, imza sirküleri, ihale belgeleri vb. her türden belgelerin tanzim ve tasdiki, üyelerin Sosyal Güvenlik Kurumu ile olan ilişkilerinin takibi, tanzim, vize ve onay işlemlerinin yürütülmesi,

Üyelerin durumlarındaki değişikliklerin takip edilerek güncellenmesi, üye kayıtları ile ilgili istatistiklerin tanzimi ve ilgili kurumlara bildirilmesi, üye durumlarında meydana gelen İflas, konkordato, ihaleden men vb. kısıtlılık hallerinin takibi, üyenin siciline işlenmesi, üyelerin sermaye ve öz varlıklarında meydana gelen değişikliklerin takibi işlemlerinin yürütülmesi işlemlerini gerçekleştiren birim ayrıca; 5684 Sayılı Sigortacılık Kanun'a istinaden TOBB ile yapılan protokol çerçevesinde Denizli ilinde faaliyet gösteren Sigorta Acentelerinin uygunluk belgesi ve Levhaya kayıt işlemleri başvurularının kabulü ve sonuçlandırılması işlemlerini de yürütmüştür. Bu konuda Odamızca 31.12.2020 tarihi itibariyle (275) adet Sigorta Acentesinin uygunluk belgesi ve Levhaya kayıt işlemleri gerçekleştirilmiştir. 01.01.2020-31.12.2020 tarihleri arasında (18) adet Sigorta Acentesine Asgari Fiziki Şart tetkiki için yerinde inceleme yapılmıştır.

Sigorta acentelerinin sicillerinin tutulması, fiziki şekil ve şartlarının kontrolü ve izlenmesi, çalışan teknik personelin eğitim planlarının yapılması görevini de Odamız adına bu birim yürütmektedir. Sigorta Eksperlerinin Levhaya kayıt işlemleri de bu birim tarafından yapılmaktadır. Bu konuda Odamızca 31.12.2020 tarihi itibariyle (19) adet Sigorta Eksperinin Levhaya kayıt işlemi gerçekleştirilmiştir.

Birim tarafından 2020 yılı içinde iki yıldan bu yana kayıtları askıda olan ve geçen bu süre zarfında birikmiş aidat borçlarını ödemeyen, adres ve durumlarını bildirmeyen (1.100) firmaya yazılı tebligat yapılmıştır.

2019/2020 yılından borçlu olan (1.651) üyeye, aidat borçlarından en az bir taksitini ödemedikleri takdirde kayıtlarının askıya alınacağı hususunda yazılı tebligat yapılmıştır.

Üyelerin talepleri üzerine (17.454) adet kayıt sicil sureti/faaliyet belgesi tanzim ve onayı, ihaleye girecek üyeler için (1.021) adet ihale belgesi, (835) adet ortaklık pay belgesi, (1608) adet yeni kaydolan üyeler için üye sicil belgesi, oryantasyon kitapçığı tanzim/ tasdik/takdimi işlemi yapılmıştır. Gerçek kişi ve Kolektif Şirket için (6) adet İB formu onaylanmıştır.

Oda Sicil Biriminin görev alanına giren konularda yaptığı çalışmalara ilişkin istatistiki bilgiler tablolar halinde ayrıca sunulmuştur.

❖**Oda Sicil Birimi Tarafından 2020 Yılında Yapılan Çalışmalar:**

| AYLAR | Yeni Kayıt | Terkin İşlemi | Askıdan İnen | Servise Gel. Evrak | Grup Değiş. | Derece Değiş. | İş Takip Sözleşmesi |
|---|---|---|---|---|---|---|---|
| Ocak | 174 | 73 | 177 | 141 | 21 | 13 | 0 |
| Şubat | 112 | 33 | 94 | 168 | 10 | 11 | 0 |
| Mart | 102 | 41 | 76 | 153 | 8 | 12 | 200 |
| Nisan | 49 | 35 | 152 | 127 | 7 | 2 | 0 |
| Mayıs | 76 | 38 | 242 | 116 | 17 | 2 | 0 |

| | | | | | | | |
|---|---|---|---|---|---|---|---|
| Haziran | 174 | 44 | 93 | 219 | 20 | 11 | 0 |
| Temmuz | 170 | 38 | 50 | 226 | 10 | 13 | 0 |
| Ağustos | 158 | 46 | 35 | 196 | 16 | 14 | 0 |
| Eylül | 146 | 33 | 53 | 195 | 6 | 10 | 0 |
| Ekim | 170 | 36 | 41 | 219 | 11 | 18 | 0 |
| Kasım | 130 | 44 | 53 | 174 | 18 | 15 | 0 |
| Aralık | 147 | 167 | 175 | 162 | 7 | 43 | 0 |
| **TOPLAM** | **1.608** | **628** | **1.241** | **2.096** | **151** | **164** | **200** |

❖**Yıllara Göre Odamıza Kayıtlı Üye Sayıları (2016-2020):**

| Firma | Yıllar | | | | |
|---|---|---|---|---|---|
| **Nevileri** | **2016** | **2017** | **2018** | **2019** | **2020** |
| Anonim Şirket | 1.479 | 1.692 | 1.809 | 1.947 | 2.232 |
| Banka Şubesi | 130 | 130 | 129 | 125 | - |
| Dernek İşletmesi | 37 | 42 | 42 | 45 | 45 |
| Hakiki Şahıs | 5.850 | 6.901 | 7.038 | 7.025 | 7.119 |
| Holding | 7 | 2 | 2 | 2 | - |
| Kolektif Şirket | 38 | 43 | 42 | 41 | 38 |
| Komandit Şirket | 1 | 1 | 0 | 0 | 0 |
| Kooperatif | 317 | 359 | 357 | 357 | 366 |
| Limited Şirket | 6.292 | 7.268 | 7.674 | 8.256 | 8.981 |
| Vakıf İşletmesi | 6 | 5 | 7 | 11 | 9 |
| Müessese | 0 | 0 | 0 | 0 | 0 |
| Yabancı ortaklı | 0 | 0 | 0 | 0 | 2 |
| Adi Ortaklık | 0 | 0 | 0 | 0 | 0 |
| **Toplam** | **15.689** | **16.443** | **17.100** | **17.809** | **18.792** |

**2020 Ocak ayında 1.955 üyenin kaydı DTO Yönetim Kurulu kararıyla askıya alınmıştır.**

### 3.5. Basın ve Halkla İlişkiler Birimi

Odanın aylık yayın organı olan Denizli Ticaret Odası HABER Gazetesi'nin hazırlanması, üyeler ve kamuoyuna ulaştırılmasının sağlanması,

Üyelere yönelik duyuru ve basın bültenlerini belirleyerek Oda yönetiminin bilgisi dahilinde duyurulmasının sağlanması,

Odamızın yayın organı olan Ekonomik Rapor için her yıl aralık ayı sonunda resmi ya da özel kurum ve kuruluşlara gereken yazıların yazılması, bir yıl boyunca gerçekleştirilen faaliyetlerin derlenmesi, gelen bilgilerin bilgisayar ortamına aktarılması, bunların kitap formatına dönüştürülmesi, gerekli araştırmanın yapılması ve firmalardan teklif alınması, basımını sağlayarak dağıtımını gerçekleştirmek.

Açılış, toplantı, konferans, seminer ve panel benzeri faaliyetlerin izlenerek bunların medya yoluyla kamuoyuna duyurulması,

Oda yönetiminin talepleri doğrultusunda basın toplantılarının organize edilmesi, Oda yöneticilerinin basında yer alacak yazılarının düzenlenmesi, bilgi edinme başvurularının kabulü, değerlendirilmesi, sonuçlandırılması,

Odanın yıl içindeki faaliyetlerinin fotoğraf ve yazılı metin halinde derlenmesi suretiyle her yılın sonunda Oda çalışma raporunun hazırlanarak Genel Sekreterlik makamına sunulması,

Oda ve Odanın faaliyetleri ile ilgili olarak yazılı basında çıkan haberlerin derlenerek bunların arşivlenmesi, takibi, web sitesinde yayınlanması, yine yazılı ve görsel medyada yayınlanmak üzere kutlama mesajı, başsağlığı gibi ilanların hazırlanması ve basın kuruluşlarına ulaştırılması ile Oda Yönetimi ve Genel Sekreterlik makamınca verilen diğer görevleri yerine getirmiştir.

❖**Basın ve Halkla İlişkiler Birimi Tarafından 2020 Yılında Yapılan Çalışmalar:**

❖**2020 yılında basında yer alan haber istatistikleri**

| **OCAK** | | **TEMMUZ** | |
|---|---|---|---|
| Gazete | 141 | Gazete | 52 |
| İnternet | 754 | İnternet | 647 |
| Televizyon | 44 | Televizyon | 32 |
| **TOPLAM** | **939** | **TOPLAM** | **731** |
| **ŞUBAT** | | **AĞUSTOS** | |
| Gazete | 60 | Gazete | 58 |
| İnternet | 446 | İnternet | 546 |
| Televizyon | 23 | Televizyon | 35 |
| **TOPLAM** | **529** | **TOPLAM** | **639** |
| **MART** | | **EYLÜL** | |
| Gazete | 139 | Gazete | 68 |
| İnternet | 1224 | İnternet | 438 |
| Televizyon | 68 | Televizyon | 31 |
| **TOPLAM** | **1431** | **TOPLAM** | **537** |
| **NİSAN** | | **EKİM** | |
| Gazete | 71 | Gazete | 45 |
| İnternet | 622 | İnternet | 414 |
| Televizyon | 57 | Televizyon | 25 |
| **TOPLAM** | **750** | **TOPLAM** | **484** |
| **MAYIS** | | **KASIM** | |
| Gazete | 29 | Gazete | 97 |
| İnternet | 265 | İnternet | 724 |
| Televizyon | 21 | Televizyon | 42 |
| **TOPLAM** | **315** | **TOPLAM** | **863** |

| HAZİRAN | | ARALIK | |
|---|---|---|---|
| Gazete | 27 | Gazete | 40 |
| İnternet | 415 | İnternet | 268 |
| Televizyon | 18 | Televizyon | 14 |
| **TOPLAM** | **460** | **TOPLAM** | **322** |
| **2020 YILI BÜLTEN GÖNDERİM SAYISI** | | | |
| Ocak | 18 | Temmuz | 10 |
| **Şubat** | 7 | Ağustos | 8 |
| Mart | 23 | Eylül | 5 |
| Nisan | 11 | Ekim | 5 |
| Mayıs | 7 | Kasım | 7 |
| Haziran | 4 | Aralık | 7 |
| **TOPLAM** | | | **112** |
| **2020 YILI DTO HABER GAZETESİ SAYISI** | | | |
| Ocak | 1 | Temmuz | 1 |
| Şubat | 1 | Ağustos | 1 |
| Mart | 1 | Eylül | 1 |
| Nisan | 1 | Ekim | 1 |
| Mayıs | 1 | Kasım | 1 |
| Haziran | 1 | Aralık | 1 |

### 3.6. İletişim ve Organizasyon Birimi

Odanın misyon ve vizyonuna uygun olarak kurumsal kimliğin dışarıda yer etmesi, görünürlüğü ve algılanmasını sağlayıcı iletişim stratejilerini geliştirme, bu çerçevede etkinlikler düzenleme ve bunun değerlendirmesini yapmak,

Yurt içi ve yurt dışından gelen Oda misafirlerinin karşılanması ve yurt dışına çıkacak heyetlerin gönderilmelerinin organizasyonunu gerçekleştirmek,

Uygun yurt içi ve yurt dışı fuar etkinlikleri, iş gezileri organizasyonu, stant açılması, ziyaretler gerçekleştirilmesi ile tüm bu ortamlarda Oda imajının doğru ve etkili şekilde yansıtılması,

Oda logosunun hem Oda yayınlarında hem de diğer tüm mecralarda ve promosyon malzemelerinde doğru, etkili kullanılmasını sağlamak,

Genel Sekreterin bilgisi dahilinde meslek komitelerinin toplantı gündeminin hazırlanması konusunda komite başkanlarıyla temas halinde olunması, Odaya gelen ve Genel Sekreterlik tarafından komitelere havale olunan belgelerin görüşülmek üzere ilgili komiteye sunulması, komite toplantılarının organizasyonu,

Basın ve Halkla İlişkiler Birimi ile iş birliği içinde Odanın yıl içinde gerçekleştirdiği faaliyetlerin fotoğraf ve yazılı metin halinde derlenmesini gerçekleştirmek suretiyle her yılın sonunda Oda çalışma raporunun hazırlanarak Genel Sekreterlik makamına sunulması,

Oda politika ve hedeflerinin çalışanlara duyurulması, çalışanlara dönük iletişim stratejileri geliştirmek suretiyle etkinlik ve motivasyon artırıcı faaliyetler düzenlenmesi, kaliteli hizmet üretiminin gerçekleştirilmesine katkıda bulunmak görevlerini yerine getirmiştir.

### 3.7. Ticaret Sicili Müdürlüğü

Gerçek ve tüzel kişilerin kayıt işlemlerinin Türk Ticaret Kanunu, Ticaret Sicili Yönetmeliği ve diğer mevzuat hükümlerine göre yerine getirilmesi,

Üye sicil dosyalarının oluşturulan dijital arşiv sisteminin gerekleri çerçevesinde, düzenli bir şekilde tanzimi, dosyalarda meydana gelen değişikliklerin usulüne uygun şekilde takibinin gerçekleştirilmesi ve muhafazası,

Üyelere ait kayıt, terkin, hisse devri, sermaye artırımı, merkez nakli gibi tescile tabi her türlü muamelenin tahakkuk ve takibinin bilgisayar ortamında, zamanında ve etkin şekilde gerçekleştirilmesi,

Yargı kurumları başta olmak üzere, özel, tüzel her türlü kurum ve kuruluşun bilgi ve belge taleplerinin yerine getirilmesi gibi mevzuatın gereği olan görevler icra edilmiştir.

Odaya yargı kurumlarının yanı sıra müvekkillerinin dosyalarının hazırlanması safhasında avukatlardan Bilgi Edinme Yasası kapsamında da bilgi ve belge talepleri gelmektedir.

10/03/2018 tarihli Resmi Gazete'de yayımlanan Yatırım Ortamlarının İyileştirilmesi Amacıyla Bazı Kanunlarda Değişiklik Yapılmasına Dair Kanun gereğince limitet, anonim şirketlerin ve kooperatiflerin ana sözleşmelerinin ve kuruluşta onaylanması gereken defter tasdiklerinin, şirketlerin ve gerçek kişilere ait imza tescil beyannamelerinin ticaret sicil müdürlüklerinde onaylanması işlemlerine başlanarak şirket kuruluşlarının tek durak ofis sistemine geçişi sağlanmıştır.

Sicil tasdiknamesi, iflas konkordato belgesi, merkez nakli belgesi MERSİS sistemi üzerinden online başvuru yapılarak e-imzalı belge düzenlenebilmektedir.

Tapu yetki belgesi, yıl içinde Bakanlık tarafından uygulamadan kaldırılmış olup, tüzel kişiler tapuya gidip işlemlerini yapabilmesini sağlanmıştır.

Ticaret sicili uygulamalarına dair işlem ve formaliteler konusunda hazırlanan bilgiler ve belge örnekleri internet ortamında kamuoyunun bilgisine sunulmuştur.

Aylık faaliyet raporları hazırlanarak kalite birimine ve Genel Sekretere ulaştırılması, kuruluşu yapılan firmaların ilgili kurumlara bildirilmesi vb. görevler icra edilmiştir.

Odamızda ticaret sicil biriminde gerçekleştirilen her türlü kayıt, terkin, tescil vb. işlemler düzenli şekilde Birlik ve Bakanlık veri tabanına aktarılmaktadır. Oda web sitesindeki kayıtlar güncel tutulmakta, üyelerimiz aidat ödeme işlemlerini görebilmekte, borç sorgulamalarını buradan yapabilmektedirler. Bunun için oda sicil numarasının girilmesi yeterlidir.

❖**Ticaret Sicil Birimine Son (3) Yılda Gelen Evrak Dökümü:**

| Aylar/Yıllar | | 2018 | 2019 | 2020 |
|---|---|---|---|---|
| **1** | Ocak | 1.489 | 1.551 | 1.388 |
| **2** | Şubat | 1.307 | 1.411 | 1.258 |
| **3** | Mart | 1.598 | 1.536 | 1.122 |
| **4** | Nisan | 1.467 | 1.412 | 439 |
| **5** | Mayıs | 1.506 | 1 431 | 493 |
| **6** | Haziran | 1.437 | 1.107 | 1.085 |
| **7** | Temmuz | 1.398 | 1.536 | 1.390 |
| **8** | Ağustos | 1.501 | 1.010 | 1.081 |
| **9** | Eylül | 1.383 | 1.265 | 1.226 |
| **10** | Ekim | 1.430 | 1.354 | 1.456 |
| **11** | Kasım | 1.310 | 1.271 | 1.283 |
| **12** | Aralık | 1.604 | 1.629 | 1.857 |
| | **Toplam** | **17.430** | **16.513** | **14.078** |

❖**2020 Yılında Gelen Evrakların Talep Sahiplerine Göre Dağılımı:**

| S/N | Geldiği Yer | Adet | Oran % |
|---|---|---|---|
| 1 | Kişi ve kurumlar belge ve bilgi talebi | 1.407 | 10 |
| 2 | Mahkemeler ve icra daireleri bilgi talebi | 4.139 | 30 |
| 3 | Firmaların yeni kayıt talebi | 1.585 | 10 |
| 4 | Firmaların tasfiye talebi | 108 | 1 |
| 5 | Firmaların silinme talebi | 645 | 5 |
| 6 | Firmaların değişiklik talepleri | 5.068 | 36 |
| 7 | Diğer yazışmalar | 1.126 | 8 |
| | **Toplam** | **14.078** | **% 100** |

❖**Değişiklik Taleplerinin İşlem Cinsine Göre Dağılımı:**

| S/N | İşlemin Cinsi | Adet | Oran % |
|---|---|---|---|
| **1** | Ana sözleşme değişikliği talepleri | 1.038 | 20 |
| **2** | Sermaye artırımına dair talepler | 388 | 6 |
| **3** | Hisse devri ve Müdür atama talepleri | 1.511 | 28 |
| **4** | Yeni kayıt ve diğer talepler | 2.752 | 46 |
| | **Toplam** | **5.689** | **% 100** |

❖**Ticaret Sicil Biriminden Son (3) Yılda Giden Evrak Dökümü**

| Aylar/Yıllar | | 2018 | 2019 | 2020 |
|---|---|---|---|---|
| 1 | Ocak | 1.608 | 1.147 | 1.344 |
| 2 | Şubat | 1.505 | 1.085 | 965 |
| 3 | Mart | 1.800 | 1.312 | 1.239 |
| 4 | Nisan | 1.302 | 1.745 | 437 |
| 5 | Mayıs | 1.490 | 1.484 | 434 |
| 6 | Haziran | 1.456 | 1.517 | 914 |
| 7 | Temmuz | 1.498 | 1.470 | 1.272 |
| 8 | Ağustos | 1.392 | 1.129 | 953 |
| 9 | Eylül | 1.315 | 1.233 | 976 |
| 10 | Ekim | 1.420 | 1.108 | 1.234 |
| 11 | Kasım | 1.390 | 1.336 | 1.206 |
| 12 | Aralık | 1.513 | 1.725 | 1.619 |
| | **Toplam** | **17.689** | **16.291** | **12.593** |

❖**2020 Yılında Ticaret Sicili Biriminden Verilen Belge Sayısı:**

| S.N | İşlemin Cinsi | Adet | Oran % |
|---|---|---|---|
| **1** | Merkez nakli belgesi | 65 | 3 |
| **2** | Şube açma belgesi | 86 | 3 |
| **3** | Sicil tasdiknamesi | 822 | 31 |
| **4** | Tapu yetki belgesi | 16 | 1 |
| **5** | İhale belgesi | 776 | 29 |
| **6** | Evrak sureti | 748 | 28 |
| **7** | SGK (Bağ-Kur) Hizmet Durum Formu | 142 | 5 |
| | **Toplam** | **2.655** | **% 100** |

### 3.8. Personel, Yazı İşleri ve Eğitim Birimi

Personelin işe girişleri, özlük haklarının izlenmesi, meclis, yönetim kurulu ve diğer organ toplantılarından çıkan kararların tutanak haline getirilmesi ve saklanması,

Personel sicil ve performans raporlarının hazırlanması, doldurulmak üzere sicil amirlerine sunulması, düzenli bir şekilde saklanması ve korunması, personelin izin, rapor gibi işlemlerinin kayıt ve tutanaklarının tanzim ve saklanması,

Oda yazışmalarının yürütülmesi ve koordinasyonu, gelen ve giden evrak işlemlerinin yürütülmesi, Kendisine bağlı muamelat servisinde o daya gelen yazışmaların kayıt işlemlerinin düzenli bir şekilde yapılması, etkin akışının sağlanması, istatistiki rapor ve tablolarının hazırlanarak oda yönetimine sunmak suretiyle gerekli bilgilendirmelerde bulunulması

Entegre yönetim sistemi çerçevesinde ihtiyacı hissedilen eğitimlerin alınması için gereken planlamanın sistem sorumlusu ile birlikte hazırlanarak üst yönetime sunulması görevlerini yürütmüştür.

2020 yılı içinde Ticaret Sicili, Oda Sicili, Muhasebe, Ticaret ve diğer birimlerde görevli personel için gerek Odalar ve Borsalar Birliği, gerekse diğer Bakanlıklar bağlı birimleri tarafından gerçekleştirilen eğitim çalışmalarına personelin katılımı sağlanmıştır.

Bilhassa Ticaret Sicili uygulamaları konusunda Müdürlükler arasında Türk Ticaret Kanunu ve Ticaret Sicili Tüzüğü maddeleri uygulamaları dahil, yorum gerektiren konularda bir uygulama birlikteliğinin olduğu söylenemez. Bu hususlar mersis sistemi uygulaması ile, düzene kavuşma aşamasındadır.

❖**Son (3) Yılda Oda Yazı İşleri Birimine Gelen Evrak Adedi:**

| Aylar/Yıllar | | 2018 | 2019 | 2020 |
|---|---|---|---|---|
| **1** | Ocak | 621 | 578 | 662 |
| **2** | Şubat | 569 | 572 | 659 |
| **3** | Mart | 612 | 569 | 649 |
| **4** | Nisan | 675 | 546 | 417 |
| **5** | Mayıs | 462 | 548 | 377 |
| **6** | Haziran | 469 | 343 | 655 |
| **7** | Temmuz | 433 | 500 | 674 |
| **8** | Ağustos | 332 | 406 | 545 |
| **9** | Eylül | 410 | 546 | 631 |

| | | | | |
|---|---|---|---|---|
| **10** | Ekim | 424 | 588 | 654 |
| **11** | Kasım | 549 | 653 | 565 |
| **12** | Aralık | 672 | 977 | 676 |

❖**2020 Yılında Gelen Evrakların Talep Sahiplerine Göre Dağılımı:**

| SN | Geldiği Yer | Adet |
|---|---|---|
| **1** | Mahkemeler ve İcra Dairelerinden | 1434 |
| **2** | Dış temsilcilikler/Müşavirliklerden | 1 |
| **3** | Valilik ve Bağlı birimlerden | 66 |
| **4** | Üniversite.ve diğer Eğitim kurumları. | 22 |
| **5** | Türkiye Odalar ve Borsalar Birliğinden | 764 |
| **6** | Güm. ve Tic. Bakanlığı / Bağlı Birimler | 9 |
| **7** | Maliye Bakanlığı ve Bağlı Birimleri | 69 |
| **8** | Diğer Kişi ve Kurumlardan Gelen Yazılar | 1513 |
| **9** | Bilgi ve Belge Talebine Ait Diğer Yazışmalar | 21810 |
| | **TOPLAM** | **25688** |

❖**Son (3) Yılda Oda Yazı İşleri Biriminden Giden Evrak Adedi:**

| Aylar/Yıllar | | 2018 | 2019 | 2020 |
|---|---|---|---|---|
| **1** | Ocak | 2.878 | 2.203 | 2.522 |
| **2** | Şubat | 2.031 | 1.365 | 1.904 |
| **3** | Mart | 2.675 | 1.972 | 1.556 |
| **4** | Nisan | 4.726 | 1.588 | 2.435 |
| **5** | Mayıs | 2.203 | 1.882 | 2.626 |
| **6** | Haziran | 1.794 | 1.047 | 2.404 |
| **7** | Temmuz | 1.971 | 1.508 | 1.663 |
| **8** | Ağustos | 1.468 | 1.628 | 1.519 |
| **9** | Eylül | 3.028 | 3.276 | 1.432 |
| **10** | Ekim | 1.865 | 1.673 | 1.605 |
| **11** | Kasım | 1.961 | 1.832 | 1.413 |
| **12** | Aralık | 2.039 | 2.685 | 1.803 |
| | **Toplam** | **28.639** | **22.659** | **22.882** |

### 3.9. Ticaret Birimi

Adından da anlaşılacağı gibi odanın genel ticareti ilgilendiren işlerini yürütmekte olan birim, iç ve dış ticaret olmak üzere iki birim halinde hizmet sunmaktadır.

#### 3.9.1. İç Ticaret Birimi

❖**İç Ticaret Birimi 2020 Yılı Evrak Dökümü:**

| S/N | Aylar | Fiyat Araştırması | Değer Tespiti | Fatura Tasdiki |
|---|---|---|---|---|
| **1** | Ocak | 16 | 21 | - |
| **2** | Şubat | 28 | 7 | - |
| **3** | Mart | 14 | 8 | 1 |
| **4** | Nisan | 8 | 14 | - |
| **5** | Mayıs | 10 | 5 | - |
| **6** | Haziran | 24 | 25 | - |
| **7** | Temmuz | 14 | 11 | - |
| **8** | Ağustos | 12 | 6 | 1 |
| **9** | Eylül | 18 | 15 | - |
| **10** | Ekim | 29 | 7 | - |
| **11** | Kasım | 27 | 10 | 1 |
| **12** | Aralık | 20 | 11 | 1 |
| | **Toplam** | 220 | 140 | 4 |

#### 3.9.2. Dış Ticaret Birimi

İhracatta kullanılan belgelerin (ATR ve EUR.1 dolaşım belgeleri, menşe şahadetnameleri gibi) kanun ve mevzuatlara uygun şekilde tanzim ve tasdiki,

Gerçek ve tüzel kişiler ile diğer kamu kurum ve kuruluşlarının rayiç fiyat ve fatura onayı taleplerinin yerine getirilmesi, fiyat hareketlerinin takibi ve gerekli bilgi stokunun oluşturulması,

Fire/zayiat oranlarının tespitine dönük olarak piyasadan, diğer oda ve borsalardan gereken araştırma ve incelemelerin yapılarak meslek komitelerine ve oda yönetimine intikalinin sağlanması,

Üyelerden ve diğer kurum ve kuruluşlardan gelen her türlü ekspertiz taleplerinin odamız ekspertiz ve bilirkişileri marifetiyle yerine getirilmesi işlemleri görev ve sorumluluk bilinci içinde üye memnuniyeti doğrultusunda yerine getirilmiştir.

❖**Son (3) Yılda Dış Ticaret Birimine Gelen Evrak ve Onaylanan Belge Adedi:**

| Aylar/Yıllar | | 2018 | 2019 | 2020 |
|---|---|---|---|---|
| **1** | Ocak | 590 | 859 | 897 |
| **2** | Şubat | 622 | 873 | 1.045 |
| **3** | Mart | 773 | 1.006 | 1.228 |
| **4** | Nisan | 641 | 1.063 | 705 |
| **5** | Mayıs | 848 | 1.324 | 900 |
| **6** | Haziran | 885 | 921 | 1.215 |
| **7** | Temmuz | 959 | 1.039 | 1.407 |
| **8** | Ağustos | 843 | 919 | 1.374 |
| **9** | Eylül | 1.006 | 1.071 | 1.499 |
| **10** | Ekim | 1.116 | 1.065 | 1.522 |
| **11** | Kasım | 1.187 | 1.270 | 1.346 |
| **12** | Aralık | 815 | 969 | 1.351 |
| | **Toplam** | **10.285** | **12.379** | **14.489** |

❖**Gelen Evrak Taleplerinin İşlem Nev'ilerine Göre Dağılımı:**

| S/N | Aylar | Gelen Evrak | ATR Dolaş. Bel. | Menşe Şehadet. | Özel Menşe Şehadet. | EUR. 1 Dolaş. Bel. |
|---|---|---|---|---|---|---|
| **1** | Ocak | 897 | 522 | 226 | 31 | 118 |
| **2** | Şubat | 1.045 | 620 | 208 | 42 | 175 |
| **3** | Mart | 1.228 | 801 | 226 | 38 | 163 |
| **4** | Nisan | 705 | 428 | 139 | 14 | 124 |
| **5** | Mayıs | 900 | 555 | 160 | 21 | 164 |
| **6** | Haziran | 1.215 | 773 | 242 | 25 | 175 |
| **7** | Temmuz | 1.407 | 863 | 311 | 39 | 194 |
| **8** | Ağustos | 1.374 | 855 | 283 | 42 | 194 |
| **9** | Eylül | 1.499 | 963 | 311 | 42 | 183 |
| **10** | Ekim | 1.522 | 856 | 389 | 54 | 223 |
| **11** | Kasım | 1.346 | 745 | 322 | 48 | 231 |
| **12** | Aralık | 1.351 | 793 | 311 | 46 | 201 |
| | **Toplam** | **14.489** | **8.774** | **3.128** | **442** | **2.145** |

2020 yılında odamız aracılığıyla ihracat gerçekleştiren firma sayısı 420'dir. 2020 yılındaki toplam ihracat tutarları ise 2.401.470.769 dolardır.

### 3.10. AB ve Uluslararası İlişkiler Birimi (EBIC EGE)

Odanın dış ilişkileri ile ilgili faaliyetlerinin yürütülmesi,
Üyelerin, yabancı ülkelere girişinde gerekli vize işlemleri başvurularının yapılması, randevu alınması, takibi ile sonuçlandırılması,

Oda'nın uluslararası ticari heyet organizasyonlarının yapılması, ikili görüşmelerin organizasyonu,
Üyelerin yabancı ülkelerdeki firmalarla ticari ilişkilerinin kurulması ve geliştirilmesi yönünde iletişim ve bilgi desteği sağlanması, TOBB'dan ve diğer Bakanlık ve Kurumlardan gelen dış ülkelere yönelik duyuruların yapılması, Projelerin hazırlanması, uygulanması, takibinin yapılarak sonuçlandırılması,
Ulusal olarak iştirak edilen uluslararası ticari heyet gezileri ve fuar ziyaretleri ile ilgili iletişim sağlanması, yazışmaların yapılması,

EBIC EGE-Ege Bilgi ve Yenilik Merkezi faaliyetlerinin yürütülmesi, 53 ülkedeki Avrupa Bilgi ve Yenilik Merkezleri'nin yönelttiği soruların cevaplandırılması işlemlerinin yürütülmesi, takibi ve sonuçlandırılması, AB'ye yıllık faaliyet raporlarının iletilmesi,
DEİK-Dış Ekonomik İlişkiler Kurulu tarafından düzenlenen yurtdışı heyet organizasyonlarının üyelere duyurulması, Odamıza bu konuda iletilen taleplerin DEİK'e iletilmesi,
KOSGEB tarafından Ankara'da düzenlenen Avrupa İşletmeler Ağı Ulusal Toplantılarına katılım sağlanması, Odanın temsili,
Odamızda KOBİ'lerin bilgilendirilmesi, uluslararasılaştırılması faaliyetleri ile onlara bili ve danışmanlık hizmeti verilmesi,

İhracat Destek Ofisi Biriminin faaliyetlerinin icra edilmesi,
TOBB tarafından Odalar / Borsalar bünyesinde oluşturulmasına çalışılan Başkanlık ve Genel Sekreterlik makamlarınca verilen diğer görevlerin yerine getirilmesi işlemleri gerçekleştirilmiştir.

### 3.11. Bilgi İşlem Birimi

Odamızda,
Yerel ağa bağlı 10 adet sunucu (server), 32 adet masaüstü bilgisayar, 10adet dizüstü bilgisayar (bunların 42 adedi İnternete bağlı), 25 adet yazıcı (3'ü renkli), 5 adet projeksiyon cihazı, 2 adet tarayıcı, 1 adet kesintisiz güç kaynağı; 100/1000 Mpbs yerel ağ bağlantısı, Cat5 - Cat6 (İç) Cat5 / Fiber vb.; 48+24+24 Hub türü yapısal kablolama/ 3 adet Switch uç kablosuz yerel ağ Wlan (Erişim Noktası);
2 adet (20mbps x 2 adet ADSL 20mpbs x 1 Adet Metro Ethernet) Adslrouter bağlantı 1 adet 50Mpbs hızında Kablonet bağlantı , 1 adet Firewall Donanımı mevcuttur.
Odamız Bilgi İşlem Birimi tarafından diğer yıllarda olduğu gibi 2019 yılında Odamız tüm program yazılımları reorganizasyondan geçirilmiş, test edilmiş, kullanıma sunulmuştur. Son durumda, Ticaret sicilinde ikmal edilen işlemler hariç Odadan talep edilen tüm belge talepleri ve işlemler online olarak yapılabilmektedir. Bunun çalışır vaziyette tutulması işlemleri de bu birimce gerçekleştirilmektedir.
Her türlü işlem ve uygulamaların bilgisayar sistemi üzerinden yapıldığı Odamızda, sistemin donanım ve yazılım olarak işler halde tutulması,
Alımlarda ihtiyaç duyulan yazılım ya da donanımın teknik özelliklerinin belirlenip, belgelenmesi, Oda Genel Sekreterliğine iletilmesi,
Tedarikçilerle yürütülen iş birliği, diyalog ve sürdürülebilir kılma gibi iş ve işlemlerde verim ve etkinliğin elde edilmesi, bunların zamanında ve minimum maliyetle sonuçlandırılması,
Odada yürütülen tüm çalışmaların dijital ortamda kayıt altına alınması, muhafaza edilmesi işlemlerinin yürütülmesi,
Oda web sitesinin yenilenmesi daha etkin ve işler kılınması hususunda Genel Sekreterlikten gelen taleplere, fonksiyonel şekilde, zamanında cevap verilmesi, ihtiyacın karşılanması, web sitesinin güncel tutulması, devamlılığının sağlanması,
Odamız, TOBB ve İlgili Bakanlık Bilgi Sistemleri arasındaki konfigürasyonun düzenli akışının sağlanması, sürdürülebilir kılınması,
Yazılım ve donanım ürünlerinin dış siber saldırılara karşı korunması, buna ilişkin teknolojilerin takip edilerek, bunların Odamıza kazandırılması, gereken lisanslamaların güncel halde tutulması, sürekli reorganize edilmesi,
Genel Sekreterlik Birimi tarafından verilen diğer iş ve işlemleri başarılı şekilde yürütmüştür.

### 3.12. Denizli Avrupa Birliği İş Geliştirme Merkezi (ABİGEM A.Ş.)

Denizli ABİGEM Odamız bünyesinde TOBB'un öncülük ve katkılarıyla bir AB projesi olarak faaliyete geçtiği 2008 yılından bu yana İlimiz, Bölgemiz ve hatta Ülkemizin birçok ilinde KOBİ'lere, girişimcilere, kooperatifler ve Güney Ege Bölgesinde TOBB'a bağlı odalar başta olmak üzere kurum ve kuruluşlara danışmanlıklar ve eğitim destekleri vermektedir. 12 yılı aşan süredir odamız hizmet binasında iştirakimiz olarak yer alan ABİGEM, geldiği nokta itibariyle İlimiz ve Bölgemiz sosyoekonomik yapısı içinde önemli bir proje danışmanlık ve girişimcilik merkezidir. Denizli ABİGEM'in 2020 yılı içinde yürüttüğü eğitim ve danışmanlık faaliyetleri aşağıda özetlenmektedir.

**PROJELER**

#### A.1. AB Proje Danışmanlığı

-Denizli Ticaret Odası tarafından Denizli ABİGEM iş birliğiyle Rekabetçilik ve Yenilik Sektör Operasyonel Programına yönelik 2017 yılında hazırlanan ve değerlendirme sürecini başarıyla tamamlayan "Denizli'de Teknik Tekstile Dönüşüm" Projesinin T.C. Bilim ve Sanayi Bakanlığı AB ve Dış İlişkiler Genel Müdürlüğü AB Mali Programları Dairesi Başkanlığı ile protokolü imzalanarak AB Türkiye Delegasyonuna onayı alınmıştı. 2020 yılında projenin mal ve hizmet alımları tamamlanarak Haziran 2020'de proje uygulaması başlamıştır. ABİGEM projenin Operasyon Koordinasyon Biriminde proje uygulamasında görev almaktadır.

-Avrupa Birliği projeleri kapsamında 4 proje dosyası hazırlanmıştır.

#### A.2. Kalkınma Ajansı Projeleri Danışmanlığı

-GEKA Fizibilite Desteği kapsamında Denizli Organize Sanayi Bölgesi'ne "Denizli Mesleki Eğitim ve Test Merkezi Fizibilitesi" hazırlanmakta, güdümlü proje desteği için çalışmalar yürütülmektedir.

-GEKA Mali Destek Programı kapsamında 2 oda ve 1 kooperatif için 3 proje dosyası hazırlama hizmeti verilmiştir.

-2020 yılında GEKA Teknik destek Programında DTO ile teknik destek projesi hazırlandı, proje başarılı bulundu, 2021 yılında uygulanacak.

-Kalkınma Ajansı Güdümlü Proje Desteği, Mali Destek Programı, Fizibilite Desteği ve Teknik Destek Programları kapsamında kurumlarla yapılan ön değerlendirmeler sonucu proje sunma kararı veren kurumlara danışmanlık hizmeti verilmiştir.

#### A.3. KOSGEB Projeleri Danışmanlığı

-2 KOBİ'ye KOSGEB KOBİGEL – KOBİ Gelişim Destek Programı Proje Hazırlama Danışmanlığı hizmeti verildi, 2 proje de başarılı bulundu, yılbaşında sonra projelere başlanacak.

-1 KOBİ'ye KOSGEB "Yurt Dışı Pazar Programı" Proje hazırlama danışmanlığı hizmeti verildi, proje başarılı bulundu, şu anda uygulama danışmanlığı vermekteyiz, danışmanlığımız 2021 yılında devam edecek.

-Ayrıca 1 KOBİ'ye KOSGEB "Yurt Dışı Pazar Programı" uygulama danışmanlığı vermekteyiz, danışmanlığımız 2021 yılında devam edecek.

-1 Girişimciye KOSGEB Girişimcilik Programına İş Planı hazırlandı, başarılı, işletme destek sürecinde.

-2019 yılında GEKA KOBİ Mali Destek Programında projesini hazırladığımız ve başarılı olan 1 KOBİ'ye uygulama danışmanlığı vermekteyiz, danışmanlığımız 2021 yılında devam edecek.

**EĞİTİMLER**

**B.2. Kurumların Personel ve/veya Üyelerine Dönük Eğitimler**

*Denizli Ticaret Odası üyelerine yönelik eğitimler
-İşyerinde İletişim ve Stres Yönetimi
-Finansçı Olmayanlar İçin Finans
-Design Thinking / Tasarımcı Düşünce Eğitimi
-Ticaret Hukuku Eğitimi Ticaret Hukuku Eğitimi
-Kurumsal İletişim ve Motivasyon Eğitimi (online)
-İş Hayatında Görgü, Nezaket ve Protokol Kuralları (online)
-Dijital Yöntemlerle Pazarlama ve Satış (online)
-Pandemi Döneminde Pazarlama (online)
-Dış Ticarette Pazarlama ve Potansiyel Alıcıların Tespiti (online)
-Pandemi Döneminde İletişim (online)
-Kriz dönemlerinde finansal yönetim (online)
*İzmir Ticaret Odası üyelerine 3 defa online "Finansçı Olmayanlar İçin Finans Eğitimi" verildi.
*Aydın Ticaret Borsası personeline online "Proaktif iletişim Becerileri Eğitimi" verildi.
*Didim Ticaret Odası üyelerine "Yabancı Müşteri İstihbaratı Eğitimi" verildi.
*Denizli Ticaret Odası ile Merkezefendi Halk Eğitim Merkezi Müdürlüğü iş birliği ile düzenlenen Muhasebe eğitimlerinin 2. Etap eğitimleri tamamlanmıştır
*Denizli Ticaret Odası üyelerine A2, B1 ve B2 seviyelerinde "İş İngilizcesi" eğitimleri tamamlanmıştır.
*Kuşadası Kadın Girişimi Üretim ve İşleme Kooperatifi tarafından yürütülen proje kapsamında; kapasite geliştirme eğitimleri, 5 gün süreli "İş Modeli" eğitimi verilmiştir.
Bu eğitimler, Denizli ABİGEM eğitmenlerinin görev almasıyla adı geçen kurumlar tarafından düzenlenmiştir.

**DANIŞMANLIKLAR**

**C.1. Danışmanlık Hizmetleri**

-Denizli Ticaret Odası KYS danışmanlığı gerçekleştirilmiştir.
-Muğla Ticaret ve Sanayi Odası'na AİA Dış Ticaret Başlangıç Rehberi Hazırlık danışmanlığı gerçekleştirilmiştir.
-Zafer Kalkınma Ajansı'na "Bölgenin Teknik Tekstil Stratejisinin Belirlenmesi" danışmanlığı verilmektedir.

# IV

# PROGRAM HEDEFLERİ VE 2020 YILINDA YÜRÜTÜLEN FAALİYETLER

### 4.1. Kurumsal Kapasitenin Arttırılması

#### 4.1.1 İç Paydaşların Yetkinliklerinin Arttırılması

Gerek Odamız organizasyonunda gerekse TOBB'da düzenlenen eğitimlere personelimizin katılımı sağlanmıştır. Bu bağlamda;

Türkiye Odalar ve Borsalar Birliği tarafından, Oda/Borsa çalışanlarına yönelik olarak Özel Kişisel Gelişim Programı kapsamında, 1 Eylül 2020 ve 3 Eylül 2020 tarihinde iki etap halinde ayrı konularda Zoom aracılığı ile gerçekleştirilen kişisel gelişim eğitimlerine Odamız personelinin katılımı sağlandı.

Eğitimde, Protokol ve Kurumsal Nezaket Kuralları Uzmanı İhsan Ataöv'ün sunumu ile Oda ve Borsa çalışanlarına "Protokolde Temsil, Resmi Hayatta Giyim, Hitap, Beden Dili, Selamlama, Ast – Üst İletişimi, Makam Odasında Protokol Kuralları" konularında bilgiler verildi.

22 Ekim 2020 tarihinde, Yaşam Koçu Yelda Yolay Kozanoğlu'nun konuşmacı olarak katıldığı personelimize yönelik "Pandemi Döneminde Kurumsal İletişim ve Motivasyon" konulu eğitim düzenlendi. Eğitime, personelimiz Zoom üzerinden uzaktan erişimle katıldı. Ticaret Bakanlığı-TOBB iş birliğinde İhracat Destek Ofisleri personeline yönelik olarak 9 Kasım 2020 tarihinde video konferans yöntemiyle gerçekleştirilen "Hizmet Sektörlerine Sağlanan Devlet Destekleri, Hususi Damgalı Pasaport Uygulamaları ve Kolay İhracat Platformunun Kullanımı" temalı İhracat Destek Ofisleri Eğitim Programı'na Odamız İhracat Destek Ofisi hizmetleri görevlerini de deruhte eden AB ve Uluslararası İlişkiler Biriminde İhracat Destek Ofisinde görevli personelimiz Bilge Tekin'in katılımı sağlanmıştır.

TOBB tarafından, TOBB'a bağlı Oda ve Borsalara yönelik olarak 15 Aralık 2020 Salı günü gerçekleştirilen Afetlere Hazırlık Eğitimi ile Oda/borsa personeline yönelik olarak 22 Aralık 2020 Salı günü yapılan Afet Farkındalık Eğitimi'ne Odamız personelince Zoom üzerinden uzaktan erişimle katılım sağlanmıştır.

Denizli Ticaret Odası olarak yalnızca meslek komitelerinin değil Odanın seçimle gelmiş tüm organlarının etkin çalıştırılması Odamızın ana amacı, hedefi ve başarı kriteridir. Tabi ki Meslek Komiteleri Oda Yönetim Kurulu ve Meclisinin etkin ve başarılı olmasında payı en büyük organdır. Bu bağlamda; Oda Yönetim Kurulumuz 2020 yılında (50) olağan toplantı gerçekleştirmiştir.

18 bini aşkın üye sayısı ile İlimiz, Bölgemiz ve Ülkemizin sosyoekonomik yapısı içinde önemli bir yere sahip olmanın bilinç ve sorumluluğu içinde hareket ederek, birçok önemli konuda karar alınmış, uygulanması sağlanmıştır. Bu faaliyet raporu içinde bahse konu olan/anlatılan tüm faaliyetlerin icra edilmesinin kararını Yönetim Kurulumuz vermiştir. Tabii ki bunda Oda Meclisimizin verdiği güven ve yetki ile Meslek Komitelerimizin üyelerimizden ve kamuoyundan intikal eden konu ve sorunları, görüş ve önerileri özümleyerek Yönetim Kurulumuzun gündemine taşımasının bunda payı büyüktür. Seçilmiş olarak görev yapan Oda organları olarak tüm yönetim erkimiz, başarımızın mimarı olarak gördüğümüz personelimizin de özverili, başarılı çalışmalarıyla odamızı, ilimiz iş aleminin dışa açılan penceresi, danışılan kurumu haline getirmiştir.

06 Ocak 2020 tarihinde Odamızda yapılan 2020 yılının ilk yönetim kurulu toplantısında, yönetim kurulu üyemiz Hikmet Alpaslan'ın doğum günü kutlandı.

10 Şubat 2020 tarihinde Odamızda yapılan yönetim kurulu toplantısı sırasında Başkanımız Uğur Erdoğan'ın Doğum günü kutlandı. Yönetim Kurulu üyelerimizin yanı sıra, personelimiz de Başkanımızı ziyaret edip doğum gününü tebrik ettiler.

29 Ocak 2020 tarihinde Odamızda, 2020 yılı Ocak ayı meclis toplantısı gerçekleştirildi. DTO Meclis toplantısında, meclis üyelerimiz Haluk Lenger ve Ülkü Emer'in yeni yaşları kutlandı.

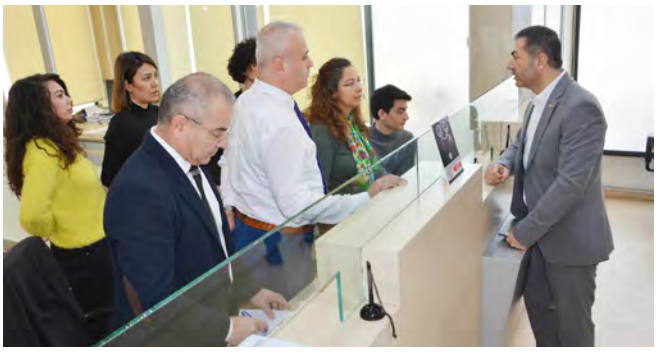

19 Şubat 2020 tarihinde Başkanımız Uğur Erdoğan, Odamıza girişleri esnasında Ticaret Sicil Müdürlüğü'nde görev yapan personelimizle bir araya geldi. Bu esnada, Ticaret Sicil Biriminden hizmet alan üyelerimizle sohbet edip, görüşmelerde bulundu. Odamız çalışmaları hakkında değerlendirmelerini dinledi. Başkanımız Sayın Uğur Erdoğan Odamızda tüm birimlerde personelimizle sinerji yaratan görüşmelere önem veren bir liderlik sergilemektedir.

27 Şubat 2020 tarihinde odamızın şubat ayı meclis toplantısı yapıldı.

6 Mart 2020 tarihinde odamızda; 8 Mart Dünya Kadınlar Günü dolayısıyla, Başkanımız Uğur Erdoğan ve kadın personelimizin katılımıyla bir kutlama düzenlendi.

23 Mart 2020 tarihinden itibaren Oda yönetim kurulu toplantıları, Zoom üzerinden uzaktan erişimle gerçekleştirilmeye başlandı.

30 Mart 2020 tarihinde Odamız yönetim kurulu toplantısı Zoom üzerinden uzaktan erişimle yapıldı.

20 Nisan 2020 tarihinde haftalık olağan yönetim kurulu toplantısı video konferans sistemi üzerinden yapıldı.

2020 Şubat ayı meclis toplantısından sonra Odamız meclis toplantıları, Zoom üzerinden uzaktan erişimle yapılmaya başlandı. Odamızın 2020 Mart/Nisan ayı meclis toplantıları 29 Nisan 2020 tarihinde Video konferans sistemi üzerinden birleştirilmiş olarak gerçekleştirildi.

4 Mayıs 2020 tarihinde Odamız haftalık olağan yönetim kurulu toplantısı Zoom üzerinden uzaktan erişimle gerçekleştirildi.

11 Mayıs 2020 tarihinde Oda yönetim kurulu toplantısı Zoom üzerinden uzaktan erişimle yapıldı. Ülkemizde 1 Haziran 2020 tarihinden itibaren kontrollü sosyal yaşama geçilmesinden sonra, 10 Haziran 2020 tarihinde sosyal mesafe kuralına uyarak Odamızın haftalık olağan yönetim kurulu toplantısı gerçekleştirildi.

6 Temmuz 2020 tarihinde Odamızda haftalık olağan yönetim kurulu toplantısı yapıldı.

13 Temmuz 2020 tarihinde Odamızda haftalık olağan yönetim kurulu toplantısı yapıldı.

17 Temmuz 2020 tarihinde; Denizli'de Teknik Tekstile Dönüşüm Projesi Uygulama Birimi, Odamızın iştiraki olan Denizli ABİGEM ve Odamızda faaliyet gösteren 'Kredi Garanti Fonu Denizli Şubesi'ne yönelik, Başkanımız Uğur Erdoğan tarafından bir ziyaret gerçekleştirildi.

20 Temmuz 2020 tarihinde Odamızda haftalık olağan yönetim kurulu toplantısı yapıldı.

29 Temmuz 2020 tarihinde, Zoom üzerinden Meclis Başkan Yardımcısı Ferudun Fikri Akyol'un başkanlığında Odamızın temmuz ayı meclis toplantısı gerçekleştirildi.

Meclis Başkan Vekili Akyol'un başkanlığında yapılan meclis toplantısında; Başkanımız Uğur Erdoğan, son bir ayda yaşanan gelişmeler ve Odamızın çalışmalarıyla ilgili değerlendirmede bulundu. Konuşmasında "Ülkemiz, pandemi kriziyle baş etmesini bildi!" diyen Başkanımız Uğur Erdoğan, Türkiye'nin, dünya tarihinin en büyük ekonomik krizi olarak adlandırılmaya başlanan sürecin etkilerini çok daha az yaşayan ve hızla atlatan ülkelerden biri olduğuna dikkat çekti.

İş dünyası ve vatandaşa yönelik destek paketlerinin yanında kredi maliyetlerindeki düşüşün, piyasalar açısından sevindirici bir gelişme olduğunun da altını çizdi. Başkan Erdoğan, "Cumhurbaşkanımız Recep Tayyip Erdoğan'ın yönetiminde, üretime ve ihracata verilen destekler ile açıklanan finansman

paketleri, son derece önemliydi… Tüm dünyayı sarsan pandemi döneminden en az hasarla geçmemizde, iş dünyamız için gerçekten bir kalkan vazifesi gördü! Kredi koşullarındaki iyileşme, yurt içi talebi destekledi… Haziran'ın başında, konut ve taşıt kredisi faizlerinin düşük seviyelere çekilmesiyle, gayrimenkul ve otomotiv sektöründe başlayan hareketlilik halen devam ediyor. Ülkemizde kurulan şirket sayısı, haziran ayında bir önceki yılın aynı ayına göre yüzde 126; geçen aya göre ise yüzde 179 arttı. Denizli'mizde de yılbaşından bu yana odamıza 687 firma kayıt yaptırdı. Geçen yıl aynı dönemde bu sayı, 526 idi; %31'lik bir artış oldu. Esnaf Destek Paketi kapsamında kullandırılan kredi tutarı, 17,2 milyar liraya ulaştı. Toplamda 3,5 milyar lirayı bulan, esnafımızın mart, nisan ve mayıs aylarına ait kredi ödemeleri, faizsiz 3 ay ertelendi. 25 bin liraya kadar limitli, 3 aya kadar ödemesiz, 12 aya kadar vadeli olarak düzenlenen Paraf Esnaf Kart desteğinden de ülke genelinde 530 bin esnafımız yararlandı. 10 milyar lira tutarında limit tahsis edildi. Tüm bunların sayesinde, mayıs ayında sanayi üretimi, bir önceki aya göre yüzde 17,4 arttı. İmalat Sanayi Satın Alma Müdürleri Endeksi PMI, haziran ayında 53,9 ile, eşik değerin üzerinde gerçekleşerek, sektörün toparlandığına işaret etti.

Reel Kesim Güven Endeksi, Temmuz'da geçen aya göre 8,1 puan artarak 100,7'ye yükseldi. Yılın ilk 6 ayında, yurt genelinde 583 fabrika hizmete girdi." dedi. Ayrıca, 2020 yılının ilk yarısında, Denizli'den 1 milyar 320 Milyon 334 Bin dolarlık ihracat yapıldığını hatırlattı. Denizli'nin Avrupa Birliği ülkelerine ihracatının haziranda geçen yılın aynı ayına göre %17 arttığını ve ilk 6 aydaki ihracatının yüzde 63'ünün de Avrupa Birliği ülkelerine olduğunu açıkladı. Başkan Erdoğan, "2019'un haziran ayında 206 Milyon 783 Bin dolar olan aylık ihracatımız, bu yılın haziran ayında geçen yılın aynı dönemine kıyasla yüzde 20 artarak, 246 Milyon 999 Bin dolar oldu. Avrupa Birliği üyesi ülkelere ihracatımız, Haziran'da bir önceki yılın aynı ayına göre yüzde 17 arttı. İlk 6 aydaki ihracatımızın yüzde 63'ü, Avrupa Birliği ülkelerine. Denizbank'a 752, Halkbank'a 4.015 başvuru oldu.

Şu ana kadar toplam başvuru sayısı 4.767'yi buldu. Şu ana kadar, üyelerimizden 683 işletmemize Denizbank'tan 53 Milyon 360 Bin TL'lik Nefes Kredisi, 3.619 işletmemize de Halkbank'tan 90 Milyon 475 Bin TL'lik Can Suyu Kredisi olmak üzere, 143 Milyon 835 Bin liralık kredi desteği sunduk. Ayrıca, Halkbank'tan 90 Milyon 475 Bin TL'lik de kredi kartı limiti desteğini devreye soktuk. Toplamda 234 Milyon 310 Bin TL'lik önemli bir destek sağladık. Haziran sonu itibarıyla, odamızda 18.233 firma kayıtlıdır. Haziran'ın sonu itibarıyla, odamıza kayıtlı yabancı sermayeli firma sayısı ise, 183'e ulaştı. Bu şirketlerin toplam sermayesi, 299 Milyon 989 Bin TL'dir. Bunun yüzde 83,68'ine denk gelen 251 Milyon 38 Bin TL'si, yabancı sermayedir. Bunlar arasında 34 firmayla İran, 31 firma ile de Almanya, ilk iki sıradadır." diye konuştu.

Yönetim Kurulu Başkanı Erdoğan, konuşmasının sonunda ise, DTO meclis üyelerinin Kurban Bayramı'nı tebrik etti.

30 Temmuz 2020 tarihinde; Başkanımız Uğur Erdoğan, Odamızda personelimizle bir araya geldi; personelimizin Kurban Bayramı'nı kutladı.

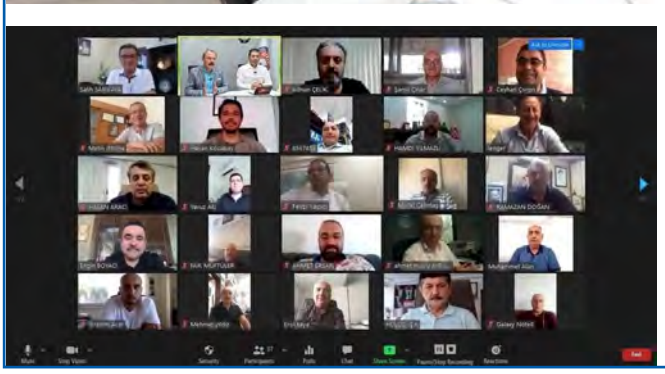
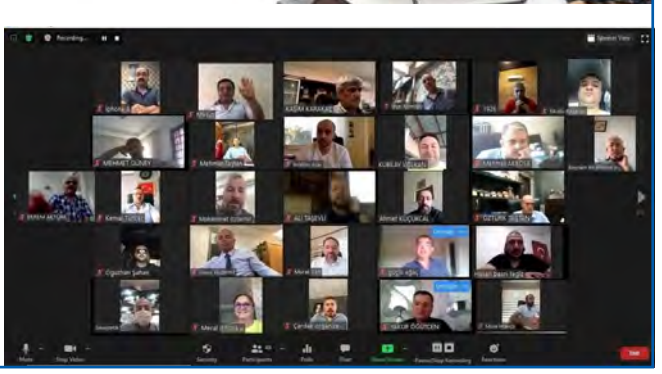

Odamızda 27 Ağustos 2020 tarihinde Zoom üzerinden uzaktan erişimle yapılan Odamızın Ağustos ayı olağan meclis toplantısına Denizli Milletvekili ve TBMM Sanayi, Ticaret, Enerji, Tabii Kaynaklar Bilgi ve Teknoloji Komisyonu Üyesi Şahin Tin konuk oldu. Odamız çalışmaları ve ilimiz ticari hayatı hakkında bilgilendirilmede bulunuldu. Kendisi Odamız meclis üyelerine hitap etti ve meclis üyelerimizin ticaret, sanayi ve ekonomik hayatta yaşanan sorunlarına dair sorularını cevaplandırdı.

31 Ağustos 2020 tarihinde Odamızda haftalık olağan yönetim kurulu toplantısı yapıldı.

30 Eylül 2020 tarihinde, Zoom üzerinden Odamızın haftalık olağan yönetim kurulu toplantısı, pandemi tedbirleri doğrultusunda, uzaktan erişimle internet üzerinden yapıldı. Aynı gün odamızın Video Konferans Sistemi üzerinden uzaktan erişimle eylül ayına dair Meclis Toplantısı da yapıldı. Toplantıda, aylık çalışmaları değerlendiren Başkanımız Uğur Erdoğan, Türkiye'nin Ağustos ayında 85 ülkeye ihracatını artırdığını, bu ülkelerin

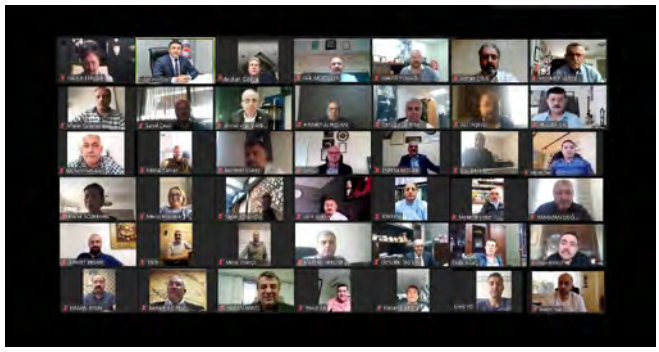

51'inde artış oranının %10'un, 22'sinde ise %50'nin üzerinde olduğunu kaydetti. Başkanımız Uğur Erdoğan, "Haziran-Ağustos dönemindeki ihracatımız, geçen yılın üzerine çıktı. Ağustos'ta, Pandemi öncesi dönemdeki günlük ihracata ulaşıldı. Hazır giyim ve konfeksiyon sektörü, Covid-19 sürecindeki yaralarını, hızlı bir dönüşüme giderek, medikal tekstille sardı. İhracatımız, çoğu ülkeye göre olumlu seyrediyor. Ülke olarak, bu yıl geride kalan sürede, geçen yılki ihracatımızı yakalayabilecek düzeydeyiz. Salgın dolayısıyla ekonomide yaşanan tedirginlikle, Ekonomik Güven Endeksi, Nisan ayında 51'e kadar gerilemişti. Ancak, ekonomi yönetimi tarafından alınan önlemler ve sağlanan desteklerin etkisiyle, hızlı bir toparlanma sürecine girildi. Ekonomik Güven Endeksi, Eylül'de bir önceki aya göre %3,1 artarak 88,5'e kadar çıktı. Türkiye İmalat Satın Alma Yöneticileri Endeksi'nde de benzer bir durum görüldü... Nisan'da 33'e kadar gerileyen endeks, Temmuz'da 57'ye kadar çıkarak, Şubat 2011'den bu yana görülen en yüksek seviyeye ulaştı. Bizim Haziran'dan bu yana son birkaç aydır dile getirdiğimiz gibi, ekonomistler de artık 'Dipten dönüş başladı' demeye başladı. Bu dönemde, iş dünyamıza sağlanan kredi genişlemesi, KDV indirimleri ve kısa çalışma ödeneği imkânı, ekonomimizi korona virüsün etkilerinden koruyan 3 katlı maske görevi gördü adeta. Bu arada, Eximbank da Ocak-Ağustos döneminde, yurt genelinde, geçen seneki katkısını %6 artırarak 30,4 milyar dolarlık destek verdi. Pandemi döneminde, 2 bin 276 firmanın 4 milyar dolarlık kredisinin vadesi uzatıldı" dedi.

Başkan Erdoğan, özellikle e-ticaretin büyük bir ivme kazandığına dikkat çekti. Erdoğan, "Bunun piyasalara etkisi de gözle görülür düzeyde... Dünyanın teknoloji devi IBM'e göre, bu yıl %20 büyümesi beklenen e-ticaret, salgın nedeniyle sıçrama yaptı ve 5 yıl sonrasında beklenen bir seviyeye ulaştı. IBM'in araştırmasına göre, salgın döneminde yapılan e-ticaretle alışverişlerde, günlük tüketim maddelerine olan ilgi çoğaldı. Online alışveriş devi Amazon ise, bu dönemde, en büyük çeyrek dönem kârını yakaladı; satışları %40 arttı. Büyük perakendecilerden Walmart, son çeyrekteki e-ticaret satışlarında %97, Target ise %273 artış elde etti. Borsa İstanbul'da, ilk yarıda, geçen yılın aynı dönemine göre karı en fazla artan sektör endeksi, bilişim oldu. En fazla kar açıklayan ikinci alt sektör olan iletişimin net karı ise, neredeyse 11 katına çıktı. Ülkemizin e-ticaret hacmi, bu yılın ilk 6 ayında geçen yılın aynı dönemine göre %64 arttı. Geçen yılın ilk yarısında, e-ticaretin genel ticaret içindeki oranı %8 idi. Bu yıl ise, bu oran %14'e ulaştı. Nüfusumuzun %90'ı, mobil bağlantı sahibi. 50 milyonumuz, her gün düzenli olarak internete bağlanıyor. Günlük ortalama 6 saat internette kalıyoruz. Ülkemizdeki taşınabilir bilgisayar satışları ise, yılın ilk 8 ayında bir yıl öncesine göre %70 arttı. Rekabet gücümüzü koruyabilmek ve yeni pazarlar ile müşteriler kazanmak için, hangi iş kolunda olursak olalım, e-ticarette yer almamızı sağlayacak altyapıyı bir an önce hazırlamamız gerekiyor. Bu amaçla, TOBB'un himayesinde, KOBİ'lerimize özel Online Türkiye Teknoloji Buluşmaları gerçekleştiriyoruz. Ayrıca, 81 ilin tamamında, oda ve borsalarımızın iş birliğinde e-ticaret ve e-ihracat eğitimleri düzenledik" dye konuştu.

Odalarına geçen ay 158, yıl başından bu yana geride kalan sürede ise 1.015 firma kayıt yaptırdığını açıklayan Başkan Uğur Erdoğan, "Geçen yıl aynı dönemde, bu sayı 824'te kalmıştı. Artış oranımız, %23 oldu. Ağustos'un sonu itibarıyla, 18.478 üyemiz var. Üye sayımız, yılbaşında 17.809 idi. Geçen yıl aynı dönemde ise, 17.530 idi. Üye sayımızı, yılbaşından bu yana geçen 8 ayda 669 arttırdık. Son 1 yılda ise, 948 yükselttik. Üye profilimizde, 8.682 işletmeyle en çok limitet şirketler yer almakta. Sayıları 7.150'yi bulan hakiki şahıs firmalarımız ise, ikinci sırada. Yılbaşından bu yana en büyük artış, 426 firma ile, limitet şirketlerde. Onu, 125 firma ile, hakiki şahıs şirketleri izliyor. Üçüncü sırada ise, 115 firma ile, anonim şirketler yer alıyor. Ağustos'ta, geçen yılın aynı ayına kıyasla, %4'lük bir artış yakaladık. Hazır giyim ve konfeksiyon sektörünün ihracatı, %10 arttı. Elektrik, elektronikte de %4'lük bir artış oldu. Mal gruplarından örme, dokuma ve pamuklu bukle havlu, tutar bazında geçen yılın ağustos ayıyla aynı seviyede. Çarşaf ve nevresimde ise, kısmi bir artış var. Bornoz ve sabahlık, havlu ve mutfak bezleri ile çarşaf ve nevresimden oluşan mal grubu, ağustos ayındaki ihracatımızın %30'unu oluşturdu. Avrupa Birliği üyesi ülkelere ihracatımız, Ağustos'ta, bir önceki yılın aynı ayına göre %4,5 arttı. En çok ihracat yaptığımız ilk 10 ülkeden 7'si, Avrupa Birliği üyesi. En çok ihracat yaptığımız ilk 10 ülkenin ihracatımızdan aldığı pay ise, %62. İngiltere, Almanya ve ABD'den oluşan ilk 3 ülkenin ihracatımızdan aldığı pay da %35. En fazla ihracatı sırasıyla, 233 milyon 451 bin dolarla İngiltere'ye, 221 milyon 553 bin dolarla Almanya'ya, 158 milyon 237 bin dolarla da Amerika Birleşik Devletleri'ne gerçekleştirdik. İthalatımız ise, yılın ilk 7 ayında 794 milyon 939 bin dolara yükseldi. İlk 7 ayda en fazla ithalat yapılan ülkeler, 155 milyon 16 bin 603 dolarla Rusya Federasyonu, 132 milyon 387 bin 542 dolarla Kazakistan, 103 milyon 188 bin 411 dolarla Özbekistan olarak sıralandı. Aynı dönemde ithal edilen ürünlerin başında, 432 milyon 391 bin 736 dolarla bakır ve bakırdan eşya, 118 milyon 799 bin 452 dolarla pamuk, pamuk ipliği ve pamuklu mensucat, 91 milyon 891 bin 374 dolarla da demir ve çelik ürünleri geldi." dedi.

5 Ekim 2020 tarihinde yapılan yönetim kurulu toplantısına; Tarım ve Kırsal Kalkınmayı Destekleme Kurumu (TKDK) Denizli İl Koordinatörü Murat Kar konuk olarak katıldı ve TKDK'nın destekleri hakkında bilgilendirmede bulundu.

12 Ekim 2020 tarihinde Zoom üzerinden yapılan Yönetim Kurulu toplantısına; "Sanal Fuarcılık Web Portal" konusuyla ilgili bilgiler vermek üzere, Proxolab Teknoloji A.Ş. Firmasından Osman Tulum ve Yasin Kocabay konuk olup bilgilendirmelerde bulundu. Yönetim kurulu üyelerimizin internet ortamında katıldığı toplantıda, sanal fuarcılık süreci ile ilgili bilgiler verildi.

19 Ekim 2020 tarihinde yapılan yönetim kurulu toplantısına T.C. Küçük ve Orta Ölçekli İşletmeleri Geliştirme ve Destekleme İdaresi Başkanlığı (KOSGEB) Denizli İl Müdürü Aziz Acar katıldı; KOSGEB destekleri ve şartları hakkında bilgilendirmede bulundu. Yönetim kurulu üyelerinin sorularını cevaplandırdı.

Yönetim Kurulu toplantısına konuk olan KOSGEB İl Müdürü Aziz Acar, destek programları ile ilgili şu bilgileri verdi: "İş Planı Destek Programında, il genelinde çağrıya çıkarak, gelen projeleri değerlendiriyoruz. İlk üç projeye de ödül kapsamında destek ödemesi yapabiliyoruz. AR-GE ve İnovasyon Destek Programında, yenilik içeren bir ürünün veya yenilenmiş ürünün ortaya çıkarılmasını destekliyoruz. Stratejik Ürün Destek Programı, Bakanlığımız tarafından çağrıya çıkılıyor. KOBİ Gelişim Destek Programı da dönemsel olarak çağrıya çıkılıyor. İşletme Geliştirme Destek Programında, başvuru formu ile programı başlatıp, program içinde destek başvurusu yapmadan giderleri gerçekleştirip, destek ödemesi talep edebilirsiniz. Yurt dışı destek programımızda amaç, ihracatı arttırmak veya işletmemizin ihracata başlamasını sağlamaktır. İş birliği Destek Programında, temel bakış açısı tek başına ihtiyaçlarını gideremeyen KOBİ'lerin bir araya gelip, ortak proje oluşturmalarıdır. Bu destek programından sadece KOBİ'ler yararlanabilirken, mevzuat değişikliği sonrasında çalışanı 250'den fazla olan büyük işletmeler de bu desteğe başvurabilir hale geldi. Proje ortaklığı modelimizde, KOBİ veya büyük işletmeler isterse proje başvurusundan sonra ortak bir şirket kurup desteği alabilir veya şirket kurmadan sadece proje ortaklığından destek alabilir. Kredi Faiz Destek Programı ise dönemsel olarak veriliyor. KOSGEB'de genel itibarıyla proje başladıktan sonra giderlerinizi gerçekleştiriyorsunuz. İzleme dönemi geldiğinde KOSGEB Denizli İl Müdürlüğü'ne rapor ediyorsunuz. Biz de rapora istinaden belgeleri isteyip ödeme yapıyoruz. KOSGEB'de son bir yılda erken ödeme uygulaması başlatıldı. Projenin giderini gerçekleştirmeden yüzde 30-40 oranında erken ödeme alabiliyorsunuz. Destek süreçleri ve başvurular, KOSGEB'e gelinmeden internet ortamında gerçekleştiriliyor." dedi.

27 Ekim 2020 tarihinde; Odamız haftalık olağan yönetim kurulu toplantısı, Pandemi tedbirleri doğrultusunda, Meclis Başkan Vekili Faik Müftüler'in başkanlığında uzaktan erişimle Zoom üzerinden gerçekleştirildi.

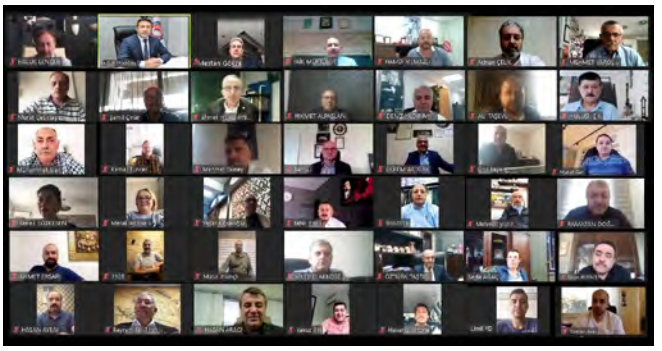

27 Ekim 2020 tarihinde; Zoom üzerinden Odamız Ekim ayı Meclis Toplantısı gerçekleştirildi. Meclis Başkan Vekili Faik Müftüler'in başkanlık ettiği toplantıda Denizli Emniyet Müdürlüğü Narkotik Suçlarla Mücadele Şube görevlileri, uyuşturucuyla mücadele farkındalığının artırılması amacıyla yürüttükleri faaliyetlerle ilgili olarak uzaktan erişimle meclis üyelerimize bilgilendirmede bulundular.

Başkanımız, meclis toplantısındaki değerlendirme konuşmasında; "Sanayisi en hızlı toparlanan ülkelerden birisiyiz! Türkiye'miz, ağustostaki artış hızıyla, OECD ülkeleri arasında 1'inci, dünyada ise 2'nci sırada yer aldı. Ülkemizin elektrik tüketimi, eylülde, geçen yılın aynı ayına göre %8,4 arttı. OSB'lerde, eylülde, son 6 ayın elektrik tüketim rekoru kırıldı. Sanayi üretimimiz, birçok ülkenin aksine, artışını sürdürdü. Ocak 2018'den bu yana en yüksek performansı yakaladık. Ağustosta, sanayi üretimimiz, aylık %3,4; yıllık da %10,4 ile, beklenenden daha hızlı bir artış gösterdi. Beklentiler, yıllık artışın %6 civarı olacağı yönündeydi. Sanayisi en hızlı toparlanan ülkelerden birisiyiz! Türkiye'miz, ağustostaki artış hızıyla, OECD ülkeleri arasında 1'inci, dünyada ise 2'nci sırada yer aldı. Ülke ihracatımız, eylül ayında %4,8 artışla 16 milyar doları aştı. Bu tutar, bugüne kadar görülen en yüksek eylül ayı ihracat rakamı olarak kayıtlara geçti" dedi.

Başka Erdoğan, yılın ilk 9 ayındaki karşılıksız çek adedinin Denizli'de geçen yılın aynı dönemine göre % 45 azaldığına dikkat çekti. Erdoğan, "Yurt genelindeki iyileşme ise, % 64,65'te kaldı. Şehrimizdeki karşılıksız çek adedi, 1.410 olarak kayıt altına alındı. 2019'un aynı döneminde ise, 4.772 adetti. Karşılıksız çekler, tutar bazında % 78,55 azaldı. Yurt genelindeki azalış ise, %53,43'te kaldı. Karşılıksız çek tutarı, 65 milyon 437 bin TL oldu. 2019'un aynı döneminde 457 milyon 328 bin TL idi. İlk 8 aydaki protestolu senet adedi ise, geçen yılın aynı dönemine göre %43,63 azaldı. Ülke genelindeki azalış ise, % 32,61. Denizli'mizdeki protestolu senetler, 5 bin 136 adet olarak kayıtlara geçti. 2019'un aynı döneminde ise, 9.111 adetti. Protestolu senetler, tutar bazında da geçen yılın aynı dönemine göre % 64,56 azaldı. Ülke genelindeki azalma ise, %43,1. Protestolu senetlerin tutarı 69 milyon 730 bin TL oldu. 2019'un aynı döneminde 196 milyon 750 bin TL idi" diye konuştu.

Erdoğan, hazır giyim ve konfeksiyon sektöründeki ihracatın, geçen yılın aynı ayına kıyasla % 21,64 arttığını açıkladı. Başkan Erdoğan, "Tekstil ve hammaddeleri sektörümüzün ihracat rakamı da % 2,72 yükseldi. Tutar bazında, tekstil ve konfeksiyon ihracatımız %17,63, elektrik ve elektronik ihracatımız % 15,96, demir ve demir dışı metallerdeki ihracatımız % 29,27, madencilik ürünlerindeki ihracatımız da % 2,9'luk bir artış yakaladı. Mal gruplarından 'örme-dokuma, pamuklu bukle havlu', tutar bazında geçen yılın eylül ayına göre %6,49 arttı. Çarşaf-nevresim ihracatımız ise, %41,28'lik, önemli bir artışa imza attı. Avrupa Birliği üyesi ülkelere ihracatımız, bir önceki yılın aynı ayına göre %18,15 arttı. 155 milyon 7 bin 883 dolar olarak kayıtlara geçti. Ekonomimizin lokomotifi konumundaki ihracatçılarımızı, başarılı çalışmalarından dolayı tebrik ediyorum. İnternet üzerinden yapılan alışveriş, %40,7 arttı. Bu durum, ticarette bir eksen kaymasına işaret ediyor. O nedenle, gerek uluslararası pazarlardaki rekabet gücümüzü koruyabilmek, gerekse yeni pazarlar ile müşteriler kazanabilmek için, bu değişimi göz ardı edemeyiz; etmemeliyiz! Aksine, herkesten çok önemsemeliyiz. Eylül ayında, bilgisayarlara olan ilginin, geçen yıla göre iki kattan fazla arttığını biliyor musunuz? İnternetten satış sitelerinin verilerine göre, dizüstü bilgisayara olan ilgi %134 artarken, masaüstü bilgisayarlara olan ilgi %90 ve tabletlere olan ilgi ise %135 yükseldi. Son birkaç aydır aynı uyarıda bulunuyorum... İş dünyası olarak, bu potansiyeli, e-ticarete dönüştürebilmeliyiz. Özellikle, içinde bulunduğumuz dönem ve bu beklenmedik durumdan çıkışta, e-ticaret, önemli bir dayanak noktamız olacaktır." dedi.

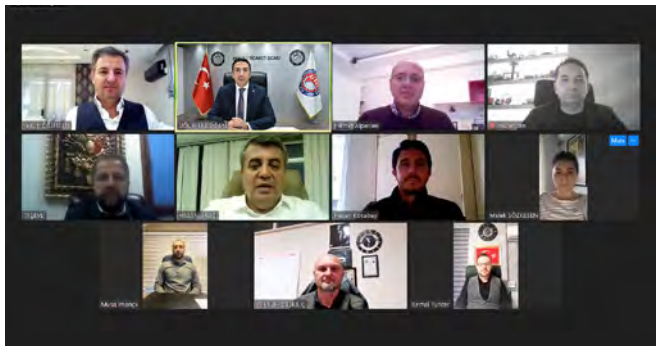

3 Kasım 2020 tarihinde uzaktan erişimle Zoom üzerinden odamızın yönetim kurulu toplantısı yapıldı.

18 Kasım 2020 tarihinde; odamız haftalık olağan yönetim kurulu toplantısı yapıldı.

25 Kasım 2020 tarihinde Zoom platformu üzerinden odamız haftalık olağan yönetim kurulu toplantısı ve kasım ayı olağan meclis toplantısı gerçekleştirildi.

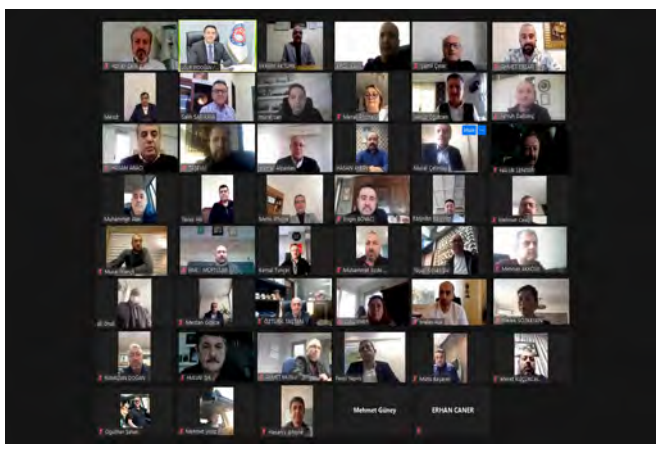

30 Kasım 2020 tarihinde yapılan odamızın yönetim kurulu toplantısına, AK Parti Grup Başkan Vekili

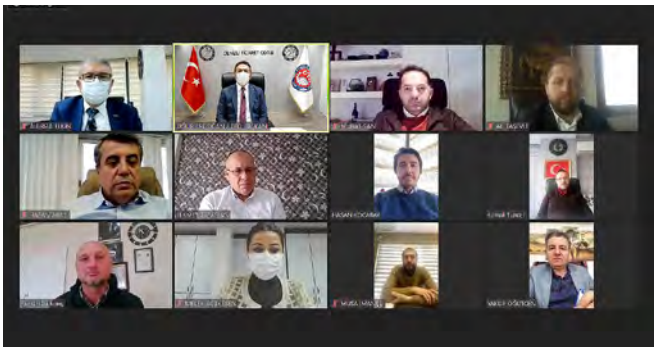

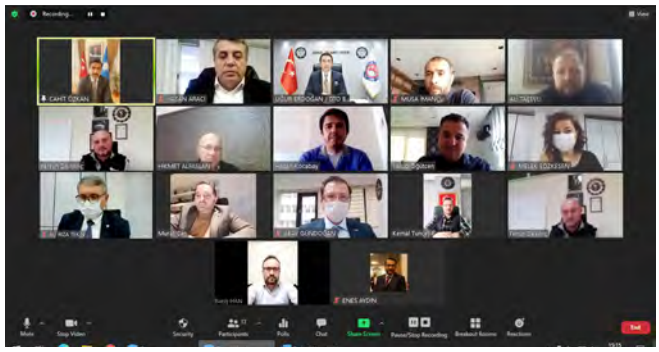

ve Denizli Milletvekili Av. Cahit Özkan katıldı. Yönetim kurulumuzla istişarelerde bulundu. Kendisine üyelerimizden gelen sektörel ve firma temelli sorunlar iletildi ve çözümlenmesi için talepte bulunuldu.

7 Aralık 2020 tarihinde Zoom üzerinden haftalık olağan yönetim kurulu toplantısı gerçekleştirildi.

16 Aralık 2020 Tarihinde; Odamızın haftalık olağan yönetim kurulu toplantısı Zoom üzerinden online bağlantıyla yapıldı.

21 Aralık 2020 tarihinde; Odamızda haftalık olağan yönetim kurulu toplantısı yapıldı.

30 Aralık 2020 Tarihinde; Odamızda önce 2020 yılının son yönetim kurulu toplantısı, sonrasında da uzaktan erişimle Zoom üzerinden DTO Meclis Başkanımız Salih Sarıkaya'nın başkanlığında, 2020 yılının son meclis toplantısı yapıldı. Yönetim Kurulu Başkanımız Uğur Erdoğan, 2020 yılında gerçekleştirilen Odamız çalışmaları ile 2021 yılına ilişkin beklentilerin yer aldığı bir değerlendirmede bulundu.

2020 yılında Meclisimiz 11 olağan toplantı gerçekleştirmiştir. Odamızın aynı zamanda denetim organı durumunda olan Meclisimiz, bazı konularda doğrudan, bazı konularda da Yönetim Kurulumuzu

yetkilendirmek suretiyle, mevcut yasal görevlerimizin yanında, içeriği Denizli olan her konu ile ilgilenilmesi, gündem teşkil edilmesine katkı sağlanması anlamında önemli başarılara imza atmıştır. Odamızın kaynaklarının değerlendirilmesi, odamızın zamanında kararlar alarak işlev olarak daha aktif kılınması, olaylara ve konulara bakış noktasında zamanında ve yerinde irade dedilmesine önemli katkılar vermiştir.

Odamız kurumsal yapısı içinde üyelerimiz, İlimiz iş alemi ve kamuoyu gözünde görünürlüğü ve bilinirliği konularında, nabız tutmada ve gündem oluşturmada önemli görevler ifa eden meslek komitelerimiz istişari mahiyette görev yapan organlardır.

Meslek Komitelerimiz de 2020 yılı içinde üyelerimizin bilhassa fuar ziyaret programı, yurt dışı iş gezisi etkinliklerinin planlanması ve icrasında, ayrıca gündemdeki ekonomik ve mesleki hayatı yakından ilgilendiren konularda gündeme getirdikleri sorunlar ve bunlara ilişkin çözüm önerilerinin Yönetim Kurulumuzun değerlendirmesinden geçtikten sonra Başkanlığımızca TOBB başta olmak üzere ilgili mercilere aktarılması hususunda önemli görevler yapmışlardır. Yeni dönemde de Komitelerimizle ilişkilerimizi geliştireceğiz. Toplantıların düzenli ve de zamanında gündemli olarak yapılması için girişimlerde bulunacağız. Denizli Ticaret Odası Yönetim Kurulu Başkanımız Uğur Erdoğan, aylık olağan meslek komitesi toplantılarına katılım sağlamış, istişarelerde bulunmuştur.

Bunlardan bazılarını örneklemek gerekirse;

7 Ocak 2020 tarihinde Odamızda 12. Meslek komitesi toplantısı yapıldı. Toplantıda mesleki sorunlar değerlendirildi.

9 Ocak 2020 tarihinde Odamızda 18. Meslek komitesi toplantısı gerçekleştirildi.

5 Şubat 2020 tarihinde Odamızda 1. Meslek Komitesi toplantısı yapıldı. Üyeler, komitede yer alan DTO Meclis Üyesi Ülkü Emer'in doğum gününü kutlamayı da unutmadı.

13 Mart 2020 tarihinde; Odamızda 1. Meslek Komitesi toplantısı yapıldı.

28 Eylül 2020 tarihinde; Odamızda yapılan 3'üncü meslek komitesi aylık olağan toplantısına

başkanımız Uğur Erdoğan katıldı. Sektörlerindeki son gelişmeleri ve yapılması planlanan çalışmalar ilişkin süreç değerlendirildi. 5174 Sayılı Kanun gereğince, 2020/Eylül ayı içinde yapılması gereken Komiteler Müşterek Toplantısı, COVID-19 salgınının yeniden artışa geçmesi nedeniyle zamanında yapılamamıştır. Bu toplantı, 27.10.2020 tarihindeki Ekim ayı meclis toplantısı ile yapılmıştır.

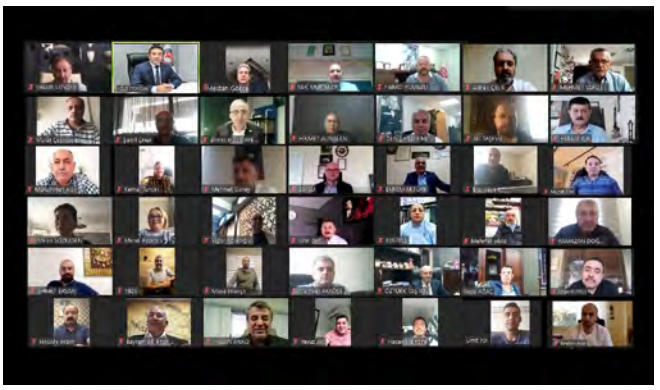

27 Ekim 2020'de Denizli İl Emniyet Müdürlüğü, 'Narko-Rehber' projesi kapsamında Denizli Ticaret Odası Yönetim Kurulu ile DTO Meclis üyelerine video konferans sistemi üzerinden "Uyuşturucusuz Toplum Hepimizin Eseri Olacaktır" sloganıyla seminer verdi. Uyuşturucuyla mücadelede farkındalığın artırılması, uyuşturucu maddelerin topluma verdiği zararlar, bağımlı şahısların topluma kazandırılması, ihbar etme konusunda kolluk kuvvetleri ile nasıl irtibata geçileceği ve 'UYUMA' ihbar programı hakkında 76 katılımcı bilgilendirildi.

19 Kasım 2020 tarihinde; Odamızda 3.meslek komitesi toplantısı yapıldı.

Üyesi olduğumuz odalar geçmişte ülkemizde, ahlakın, meslek etiğinin uygulaması olarak da adlandırılan ahilik geleneğinin gereği olarak oluşturulan kurumlardır. Disiplin kurulları da 2004 yılında yürürlüğe giren 5174 Sayılı Türkiye Odalar ve Borsalar Birliği ile Odalar Borsalar Kanunu sayesinde, Odalar bünyesinde uygulama alanı bulmuştur. Oda Yönetim Organlarının eğitimleri ile üye eğitimlerine önem verilmiştir. Ancak, 2020 yılı için planlanan eğitimlerin bazıları Pandemi nedeniyle yapılamamış; ertelenmek zorunda kalınmıştır. Bazı eğitimler COVID-19 önlemlerine uygun şekilde uzaktan erişimle video konferans sistemi üzerinden gerçekleştirilmiştir. Bu çerçevede 2020 yılında Odamız organ üyelerinin de içinde yer aldığı üyelere yönelik olarak aşağıdaki eğitimler yapılmıştır.

| | Eğitimin Konusu | Eğitim Tarihi | Katılan |
|---|---|---|---|
| 1 | İş Yerinde İletişim ve Stres Yönetimi | 07.01.2020 | 55 |
| 2 | Finansçı Olmayanlar İçin Finans Eğitimi | 14.01.2020 | 35 |
| 3 | Bi tıkla Avrupa Eğitimi (Amazon) | 28.01.2020 | 150 |
| 4 | Desing Thinking / Tasarımcı Düşünce | 12.02.2020 | 50 |
| 5 | Ticaret Hukukunda Güncel Konular Eğitimi | 18.02.2020 | 25 |
| 6 | Dış Ticarette Karşılaşılan Riskler ve Risk Yönetimi | 19.02.2020 | 28 |
| 7 | İhracatta Hedef Pazar Tespiti ve Uluslararası Pazarlama | 03.03.2020 | 66 |
| 8 | Kısa Çalışma Ödeneği Bilgilendirme Semineri | 26.03.2020 | 140 |
| 9 | e-Ticaret İle Kobilerin Yanındayız Semineri | 01.06.2020 | 195 |
| 10 | Covid-19 Sonrası Türkiye AB İlişkileri Semineri | 12.06.2020 | 96 |
| 11 | Teknik Tekstil Rekabet İçin Dönüşüm Web Semineri | 26.07.2020 | 250 |
| 12 | Yerleşik Yabancıların Çalıştırılması | 14.08.2020 | 185 |
| 13 | Görgü ve Nezaket Kuralları (Zoom) | 3.11.2020 | 34 |
| 14 | İhracata Yönelik Dijital Pazarlama (Zoom) | 17.11.2020 | 129 |
| 15 | Pandemi Döneminde Satış ve Pazarlama (Zoom) | 24.11.2020 | 57 |
| 16 | İhracatta Başarı İçin Satış ve Pazarlama Stratejileri Eğitimi (Zoom) | 01.12.2020 | 101 |
| 17 | İş İngilizcesi Eğitimi | 04-31.12.2020 | 40 |
| 18 | Kriz Döneminde Finans Yönetimi (Zoom) | 14.12.2020 | 60 |
| 19 | Denizli Mali Müşavirler ve Muhasebeciler Odası (DMMMO) ile Yeniden Yapılandırma Eğitimi | 17.12.2020 | 250 |
| 20 | Pandemi Döneminde İletişim (Zoom) | 29.12.2020 | 35 |

TOBB İl Genç Girişimciler ve Kadın Girişimciler Kurulu üyelerine yönelik çalışmalar gerçekleştirilmiştir. Bu bağlamda; 12 Şubat 2020 tarihinde, Habitat Derneği yönetim kurulu başkanı Sezai Hazır'ın da katılımıyla, Odamızın koordinatörlüğünde faaliyetlerini sürdüren TOBB Denizli İl Genç Girişimciler

Kurulu (GGK) İcra Komitesi Başkanı Sinan Salgar ve icra komitesi üyelerinin katılımıyla Odamızda Facebook İstasyon Planlama Çalıştayı gerçekleştirildi.

"Nasıl bir şey tarif etmeye çalışıyoruz?" temalı ve içerisinde eğitim etkinlik faaliyetleri, erken aşama girişimcilere imkan sunan alanlar, yurtiçi ve yurtdışı ağlara erişim, içeriğin ve imkanların paydaşların ortaklığında nasıl bir yapı olması gerektiği konularına odaklanılan çalıştay 30 kişilik bir grupla yapıldı.

Çalıştaya, il genç girişimciler kurulu üyelerinin yanı sıra Kadın Girişimciler, akademisyenler ve sivil toplum kuruluşlarından da temsilciler katıldılar, istişarelerde bulundular. 11-12 Şubat 2020 tarihlerinde TOBB'da Kadın Girişimciler Kurulu üyelerine yönelik olarak düzenlenen eğitim çalışmasına Odamızın koordinatörlüğünü yürütmekte olduğu İl Kadın Girişimciler Kurulu İcra Komitesi Başkanı Ebru Arslan, İcra Komitesi Başkan Yardımcısı Burcu Müzeyyen Evran ile kurul üyeleri Funda Değirmenci, Ferah Önel ve Vildan Yiğit katıldılar.

TOBB'da düzenlenen eğitimde İl Kadın Girişimciler Kurulu üyelerine hitap eden TOBB Başkanımız M. Rifat Hisarcıklıoğlu, Kurul üyelerinden, genç kızlara başarı öykülerini anlatarak, rol model olmalarını istedi. Bilgilendirme seminerlerinin, camiayı ve TOBB'u tanımak için çok güzel bir fırsat olduğunu söyleyerek başladığı konuşmasında; "Türkiye Odalar ve Borsalar Birliği Kadın Girişimciler Kurulu'nu 2007 yılında kurduklarını, Kurulların amacının 81 ildeki kadın girişimci sayısını artırmaktır. Türkiye'deki tüm girişimciler içinde kadınların oranı 2007'de yüzde 4'ten 2018'de yüzde 9'a çıktı. Hiç mütevazı olmayacağım. Türkiye'de girişimcilik bu kadar çok konuşulmaya başladıysa, bunda en büyük rol TOBB'un, Kadın ve Genç Girişimci Kurullarımızındır. Yaklaşık 7 bin gönüllü kadın girişimci, illerindeki Oda ve Borsalarımızın koordinasyonunda bu amaç için seferber oldular. Kurulların birinci görevi, başarılı kadın girişimcileri rol model olarak öne çıkarmak. Diğer kadınların, 'O yaptıysa, ben de yapabilirim' demesini sağlamaktır. Toplumsal cinsiyet kabullerine karşı çıkmak gerektiğini belirtmek istiyorum. 'Kadının yeri evidir' yaklaşımının kabul edilemez olduğunu söylemek isterim. Kadının hayatın her alanında olması gerektiğini her zaman söyledim. Aynı erkekler gibi kadının evde de işte de yapacakları vardır. Bakış açısının değişmesi, kullanılan dilin değişmesi gerekiyor. Unutmayın, sevgi, dilde başlar; dil değişirse, dünya değişir. Gelin artık, hayatımızda sık sık kullandığımız 'bu işin adamı' yerine 'doğru kişi', 'erkek sözü' yerine 'söz', 'adam gibi' yerine 'doğru düzgün' diyelim. Çalışkanlığın ve başarının cinsiyeti olmaz. Siz eleştirilere kulağınızı kapatın ve işinize kararlılıkla devam edin. Çünkü TOBB olarak kadın ve genç girişimcilerimizi çok önemsiyoruz. Üstelik sizlerden ülkemiz adına çok beklentimiz de var. Türkiye'nin zenginleşmesi ve kalkınması için daha çok girişimciye ihtiyacımız var. Girişimci adaylarının önlerindeki en önemli örnek rol model de sizlersiniz. Türkiye'de yeni girişimciler ortaya çıksın diye sizlerin vizyonuna, yol göstermesine ihtiyacımız var. Bunları yaparken de içinde bulunduğunuz bu camiayı çok iyi tanımanızda büyük önem ve fayda görüyoruz" diyerek, sözlerini tamamladı.

3-4 Mart 2020 tarihlerinde Ankara'da TOBB'da TOBB tarafından İl Genç Girişimciler Kurulu üyelerine yönelik düzenlenen eğitime Odamız GGK üyelerimiz Umut Semercialbaz ve Kaan Dobruca katıldı.

TOBB Başkanımız M. Rifat Hisarcıklıoğlu eğitim öncesinde yaptığı konuşmasına; İdlib'de şehit olan askerlere Allah'tan rahmet, yaralılara da şifa dileyerek başladı. Genç girişimcilere tavsiyelerde bulunan TOBB Başkanı, içinde bulundukları kurumu daha iyi tanımalarını ve kendi başarılarını anlatarak, gençlere rol model olmalarını istedi. 2007 yılında Kadın Girişimciler Kurulunu, 2009 yılında ise Genç Girişimciler Kurulunu kurduklarını anlatan TOBB Başkanı M. Rifat Hisarcıklıoğlu, 8 bin genç girişimcinin bir çatı altında buluştuğunu söyledi.

Yaptıkları çalışmaların duyulması için medyayı kullanmalarını isteyen M. Rifat Hisarcıklıoğlu, "Sosyal medyayı kullanın. Yazılı medya çok önemliydi. Artık hükmü bitti. İlinizde genç girişimci kurulu diye bir kurul olduğunu ve ilin başarılı girişimcilerinden bir araya gelen bir grubun olduğunu bir kere hissettirin. İlin protokolü, valisi, belediye başkanı, milletvekillerine merhaba deyin. Tanısınlar sizi. Önünüz ancak böyle açılacak. Oda/borsa başkanlarından tavsiye alın" dedi.

Genç girişimci kurullarının TOBB'dan bütçe istediğine dikkat çeken Başkan M. Rifat Hisarcıklıoğlu, "Aslında bütçe sizin elinizde var. Nerede var? Odanızda var. Akıllı adam ilindeki oda/borsalarla iyi diyalog kurarsa istediği kadar bütçe alır. Bütün mesele kendi becerinizi kendi başarınızı, faaliyetleriniz noktasında bütçeyi oda/ borsalarımızdan alırsınız. İkincisi her il zengin olmak istiyor. Kalkınma ajansları bunun için var. Kalkınma ajanslarında proje yaparsanız ki akademik danışmanlarımızın görevi size yardımcı olmak. Her ilde akademik danışmanlarımızla yakın çalışmanız lazım. Sizden bir ricam da bu. Onlarla yakın çalışacaksınız ki proje yapabilin. Proje yapın kalkınma ajanslarından para alın" şeklinde konuştu. Başkan M. Rifat Hisarcıklıoğlu, zengin olabilmenin yolunun girişimcilikten geçtiğini, işsizliğin çözümünün de girişimcilik sayısının artmasına bağlı olduğunu belirtti. Gençleri girişimciliğe cesaretlendirmenin görevleri olduğunu vurgulayan M. Rifat Hisarcıklıoğlu, en büyük potansiyelin üniversitelerde olduğunu, üniversiteli gençleri girişimcilik konusunda cesaretlendirmelerini istedi. Kötü günde bir araya gelebildiklerini ancak iyi günde de bir arada olmak gerektiğini belirten Başkan M. Rifat Hisarcıklıoğlu, birbirlerini ötekileştirmemelerini tavsiye etti.

Boğaziçi Üniversitesi Yaşam Boyu Eğitim Merkezi tarafından, Ülkemizde yaşanmakta olan COVID-19 salgınının etkileri göz önünde bulundurularak «Kurumsal Yönetici Sertifika Programı» teması altında Küçük ve Orta Ölçekli İşletmelerin kurucu ortakları ile bu işletmelerin yönetim pozisyonlarında çalışan ikinci ve üçüncü kuşak Kadın Girişimcilere ve KOSGEB Girişimcilik eğitimleri almış yeni iş kurma arifesinde olan kadınlara yönelik olarak planlanan, Boğaziçi Üniversitesi Yaşam Boyu Eğitim Merkezi Müdürlüğü, Garanti Bankası ve Odamız işbirliğinde Zoom uygulaması üzerinden gerçekleştirilen, 30 ders saati ile sınırlı, Yönetimsel Kodlama, Kurumsal ve Bireysel Motivasyon, Vizyoner İşletme Yönetimi, Farklılıkların Yönetimi, İnsan Kaynağı Yönetimi, Dijital Pazarlama, Şirketlerde Aile Dinamiği, Şirket Yönetimine Finansal Bakış, Müşteri Deneyimi, Yenilikçi İş Modelleri Geliştirme konularını kapsayan eğitim çalışması 16 aralık 2020 tarihinde uzaktan Zoom üzerinden erişimle başladı. 29 Ocak 2021 tarihinde tamamlanacak. Eğitimlerin sonunda yapılacak olan sınavlarda başarılı olan katılımcılara Boğaziçi Üniversitesi Kadın Girişimci Yönetici Okulu "Kurumsal Kobi Yöneticisi Başarı Sertifikası" verilecek.

**Denizli Ticaret Odası Yüksek İstişare Kurulu Üyeleri:**

| Adı Soyadı | Görevi | Adı Soyadı | Görevi |
|---|---|---|---|
| **Uğur Erdoğan** | DTO Yönetim Kurulu Başkanı | **Zorhan Sancar** | Yük. İstişare Kur. Üyesi |
| **Ali Atlamaz** | Yük. İstişare Kur. Üyesi | **Rıdvan Erdemir** | Yük. İstişare Kur. Üyesi |
| **İlhan Yaşar** | Yük. İstişare Kur. Üyesi | **Bülent İnce** | Yük. İstişare Kur. Üyesi |
| **Osman Aydınlı** | Yük. İstişare Kur. Üyesi | **M. Mesut Aygören** | Yük. İstişare Kur. Üyesi |
| **Mustafa Küçüker** | Yük. İstişare Kur. Üyesi | **İzzet Serhat Çatalbaş** | Yük. İstişare Kur. Üyesi |
| **Ozan Katrancı** | Yük. İstişare Kur. Üyesi | **Mustafa Kaynak** | Yük. İstişare Kur. Üyesi |
| **Oktay Mersin** | Yük. İstişare Kur. Üyesi | **Erol Akça** | Yük. İstişare Kur. Üyesi |
| **H. Mazlum Bababalım** | Yük. İstişare Kur. Üyesi | **M. Kemal Özdemir** | Yük. İstişare Kur. Üyesi |
| **Süleyman Kocasert** | Yük. İstişare Kur. Üyesi | **Ceyhan Saldanlı** | Yük. İstişare Kur. Üyesi |
| **İsmail Gün** | Yük. İstişare Kur. Üyesi | **Okan Özgür** | Yük. İstişare Kur. Üyesi |
| **Mustafa Semerci** | Yük. İstişare Kur. Üyesi | **Nurettin Sert** | Yük. İstişare Kur. Üyesi |

| TOBB Denizli İl Kadın Girişimciler Kurulu Üyeleri | | |
|---|---|---|
| **No** | **Adı Soyadı** | **Firma Ünvanı** |
| **1** | Duygu Karaçay | Duygu Karaçay Duygu Bilişim Bilgi Teknolojileri |
| **2** | Kevser Şahin | Kevser Şahin Densan Mühendislik |
| **3** | Fikret Çınar | Fikret Çınar |
| **4** | Neşe Ataş | Pades Pamukkale Doğa Ekstrem Spor Merkezi |
| **5** | Tuğba İmançlı | Tuğser İç ve Dış Ticaret Ltd. Şti. |
| **6** | Server Çelik Hazar | Tuğser İç ve Dış Ticaret Ltd. Şti. |
| **7** | İlknur Dalan | Ormer Dış Ticaret Ltd. Şti. |
| **8** | Hülya Kahveci | Rüzgar Mimar. Mühen. Ltd. Şti. |
| **9** | Melek Gökdoğan | Melek Gökdoğan |
| **10** | Ayşe Tomaşoğlu | Ayşe Tomaşoğlu Sude Sigorta |
| **11** | Burcu Kural Kalaycı | Burcu Kural Kalaycı |
| **12** | Mukaddes Başkaya | Gardenya Tekstil Konfeksiyon Ltd. Şti. |
| **13** | Gamze Sevgi | Sevgi Turizm Halıcılık Ltd. Şti. |
| **14** | Betül Lerzan Tan | Beltan İthalat İhracat Ltd. Şti. |
| **15** | Fatma Nergiz Gülhan | Fatma Nergiz Gülhan Gülhan Sigorta Acente |

| TOBB Denizli İl Kadın Girişimciler Kurulu Üyeleri | | |
|---|---|---|
| **16** | Ömür Duruerk | Ece Karma Obje Ltd. Şti. |
| **17** | Ayla Taşçıoğlu | Dht Mühendislik Mekanik Tesisat Ltd. Şti. |
| **18** | Sevde Şensöz | Neşe Tekstil A.Ş. |
| **19** | Alime Güngör | Arsu Ag Tekstil Ltd. Şti. |
| **20** | Ayça Köksal | Ake Çevre Teknolojileri Ltd. Şti. |
| **21** | Huriye Dağ | Tiryaki Tekel ve Alkollü İçecek Ltd. Şti. |
| **22** | Ayşe Üstündağ | Ayşe Üstündağ Sultans Butik |
| **23** | Özlem Durdu Kabel | Alindair Soğutma Sistemleri A.Ş. |
| **24** | Emine Kobaş | Emine Kobaş Serinvadi Doğal Ürünler |
| **25** | Nahide Erkan | Nahide Erkan Aşkare Pastane |
| **26** | Süheyla Fazlı | Süheyla Fazlı Gaye Optik |
| **27** | Ceyda Tanrıkulu Karaman | Ceyda Tanrıkulu Karaman |
| **28** | Funda Gülsüm Kabalay | Funda Gülsüm Kabalay |
| **29** | Zehra Altunbaş | Zehra Altunbaş Getup Zihin Geliştirme Programı |
| **30** | Esin Neriman | Tsa Tekstil Ltd. Şti. |
| **31** | Sultan Pişken | Mustafa Pişken Yiğido Dondurma |
| **32** | Gülin Coşkun | Ateş Gayrimenkul Ltd. Şti. |
| **33** | İlknur Görkan | İlknur Görkan Ecmr İç ve Dış Ticaret |
| **34** | Nisan Karaca | |
| **35** | Hatice Funda Değirmenci | |
| **36** | Berrin Akdemir | Berrin Akdemir |
| **37** | Bilgen Deda | Kanyon Kuyumculuk Ltd. Şti. |
| **38** | Yıldız Aydemir | Densan Mühendislik Ltd. Şti. |
| **39** | Emine Merve Tan | Emine Merve Tan Mercan Giyim |
| **40** | Ayşen Zeybekci | Turkuaz Tekstil San. Tic. A.Ş. |
| **41** | Nilüfer Bayrak | Nilüfer Bayrak Look N Danışmanlık |
| **42** | Zeynep Yaşar | 3kbiz Yazılım Özel Eğitim Ltd. Şti. |
| **43** | Ebru Aslan | Dörtyüz Doğalgaz İnşaat Ltd. Şti. |
| **44** | Meral Özten | Hedef Yem Ltd. Şti. |
| **45** | Huriye Reyyan Bozkurt | Çavuşoğlu Büro Mob. Ltd. Şti. |
| **46** | Esra Kasapoğlu Ünlü | Tima Yıkama Boyama Ltd. Şti. |
| **47** | Özlem Köseoğlu | Köseoğlu Seyahat Acenteliği A.Ş. |
| **48** | Asuman Akca | Melis Isıtma Soğutma Ltd. Şti. |

| TOBB Denizli İl Kadın Girişimciler Kurulu Üyeleri | | |
|---|---|---|
| **49** | Rabia Gücüko | Rabia Gücüko Süra Aksesuar |
| **50** | Serpil Akşit | Dek Kimya Sanayi Ltd. Şti. |
| **51** | Seçil Çetinbay | Fbr Mermer İnşaat Ltd. Şti. |
| **52** | Gülcan Mutlubaş | Muteks Mutlubaşlar Tekstil A.Ş. |
| **53** | Emine Sağlık Kanatsız | Özel Mekan Yurt İşlet. Ltd. Şti. |
| **54** | İrem Yarıcı | Osial Tekstil Baskı Ltd. Şti. |
| **55** | Özlem Sarısakal | Emir Tekstil Ltd. Şti. |
| **56** | Okşan Kafes | Okşan Kafes |
| **57** | Öznur Alpaslan | Fas İnşaat Ltd. Şti. |
| **58** | Sevgi Yalçın | Sevgi Yalçın (Say Fotoğraf Evi) |
| **59** | Müşerref Tıkıroğlu | |
| **60** | Ferah Önel | |
| **61** | Hatice Şahin | Serbest Muhasebeci Mali Müşavir |
| **62** | Demet Şahin | Arif Şahin Dış Ticaret Ltd. Şti. |
| **63** | Hatice Akan Civan | Payet Tekstil Ltd. Şti. |
| **64** | Nevres Erdoğan | |
| **65** | Güler Karagönlü | Güler Karagönlü |
| **66** | Demet Saylan | Aydınlar Nm Otomotiv Ltd. Şti. |
| **67** | Beyza Kocabay | Bermant Sigorta Ltd. Şti. |
| **68** | Saime Aslan | Aslan Tekstil A.Ş. |
| **69** | Şebnem Soyak | İsmail Soyak |
| **70** | Vildan Yiğit | Panel Mühendislik Ltd. Şti. |
| **71** | Ebru Leman Kalkan | Ebru Leman Kalkan İnşaat |
| **72** | Jale Müge Coşkun | Jale Müge Coşkun |
| **73** | Latife Ertuğrul | Ertuğrul Tekstil Ltd. Şti. |
| **74** | Simge Bayram | Simge Bayram Vanillass Bakery |
| **75** | Burcu Yılmaz | Foodlab Eğitim Gıda Ltd. Şti. |
| **76** | Sıdıka Arıkan | Denizli Abigem A.Ş. |

| TOBB Denizli İl Genç Girişimciler Kurulu Üyeleri | | |
|---|---|---|
| **No** | **Adı Soyadı** | **Firma Ünvanı** |
| **1** | Süleyman Kandemir | Voltek İş Mak.Ot.Mad.San. Tic. Ltd. Şti. |
| **2** | Serdar İrdem | Serdar İrdem Mark Yatırım |
| **3** | Nail Emre Gülbahçe | Emg Periyodik Kontrol ve Mühendislik Hizmetleri |
| **4** | Muhammed Semih Ünlü | Muhammed Semih Ünlü Ünlü Yapı |
| **5** | Ömer Cengiz | Ömer Cengiz Cengiz-Er Otomotiv |
| **6** | Güngör Serhat Dülger | G.Serhat Dülger Serhat Medikal Tekstil İnşaat |
| **7** | Mustafa Said Demir | Gözde Yapı Makina İnşaat Ltd. Şti. |
| **8** | Ahmet Beyhan | Beyaz Kurdele Organizasyon Ltd. Şti. |
| **9** | Simay Budak | Simay Budak Budak Sigorta Aracılık Hizmetleri |
| **10** | Halil Alptuğ Önal | Hisar Mandıra Ltd. Şti. |
| **11** | Burcu Kural Kalaycı | Burcu Kural Kalaycı |
| **12** | Fatih Barış Peştereli | Fatih Barış Peşdereli Eba Kimya |
| **13** | Mahmut Sadık Güngör | Eggden Gıda Teknoloji Araştırma Ltd. Şti. |
| **14** | Ahmet Soyupak | Ahmet Soyupak Soyupak İnşaat |
| **15** | Selami Dönmez | Aksem Unlu Mamuller Ltd. Şti. |
| **16** | Huzeyfe Demir | Envar Tur Turizm Seyahat Ltd. Şti. |
| **17** | Fatih Aydın | Fs Gayrimenkul Değerleme Ltd. Şti. |
| **18** | Aydın Özhan Saraç | Aydın Özhan Saraç |
| **19** | Onur Aytan | Onur Aytan |
| **20** | Ali Teber | Ali Teber Teberoğlu Pen |
| **21** | Mehmet Ozan Adıgüzel | Ake Çevre Teknolojileri Ltd. Şti. |
| **22** | Abdullah Sert | Sertel İnşaat Hafriyat Ltd. Şti. |
| **23** | İbrahim Turan | İbrahim Turan Turan İnşaat Taahhüt Müh. Müt. |
| **24** | Caner Karaalp | Caner Karaalp Karaalp Mimarlık |
| **25** | Emre Uysal | Hermesvision Bilişim A.Ş. |
| **26** | İbrahim Küçük | İbrahim Küçük Utku İnşaat |
| **27** | Kaan Dobruca | Kaan Dobruca |
| **28** | Esma Akbaş | Esma Akbaş Efta Mimarlık |
| **29** | Özge Solakoğlu | Most Arge ve Danışmanlık Hizmetleri Ltd. Şti. |
| **30** | Cemal Çıldır (Mehmet Oğlu) | Çıldıroğlu Nakliyat Ltd. Şti. |
| **31** | Gürsel Tekin | Görkem Tekin Görkem İletişim |

| TOBB Denizli İl Genç Girişimciler Kurulu Üyeleri | | |
|---|---|---|
| **32** | Görkem Tekin | Görkem Tekin Görkem İletişim |
| **33** | Muhammet Deniz Orhan | Muhammet Deniz Orhan Mdo Enerji |
| **34** | Berrin Akdemir | Berrin Akdemir |
| **35** | Yurdal Şahin | Dörtel Mühendislik Ltd. Şti. |
| **36** | Sertaç Balcıoğlu | Balcıoğlu Yöresel Ürünler Ltd. Şti. |
| **37** | İbrahim Özdemir | Ratel Bilişim Hizmetleri Ltd. Şti. |
| **38** | Ali Kocabay | Kocabay Mühendislik Ltd. Şti. |
| **39** | Süleyman Boztaş | Süleyman Boztaş Mb Otomotiv |
| **40** | Gamze Hazer | Güneş Isı Doğalgaz Ltd. Şti. |
| **41** | Ayşe Sağat | Ayşe Sağat |
| **42** | Serpil Özyurt | 3kbiz Yazılım Özel Eğitim Ltd. Şti. |
| **43** | Mehmet Çakır | Atasoy Gold Yapı A.Ş. |
| **44** | Hakan Kaya | Has Mimarlık Mühendislik Ltd. Şti. |
| **45** | Ender Yalçın | Endra İç ve Dış Ticaret A.Ş. |
| **46** | Mehmet Akif Ertuğrul | İzmir Ekonomi Üniversitesi Hukuk |
| **47** | Selçuk Toker | Selçuk Toker Toker İnşaat |
| **48** | Cihan Atabey | Cihan Atabey |
| **49** | Doğa Dülgeroğlu | Karahayıt Doğa Termal Turizm A.Ş. |
| **50** | Oğuz Atakan Erdoğan | Denko Uluslararası Nakliyat Ltd. Şti. |
| **51** | Melih Çelikkol | Cosmıc Fly Turizm Ltd. Şti. |
| **52** | Musa Çelikkol | Cosmıc Fly Turizm Ltd. Şti. |
| **53** | Muhammet Demirtaş | Demirtaş Enerji Tarım İnş. Ltd. Şti. |
| **54** | Yavuz Selim Yaşar | Turkuaz Motorlu Araç. A.Ş. |
| **55** | Ahmet Şenol Işıklı | Uşaklı Sarrafiye Ltd. Şti. |
| **56** | Dolunay Sarıkaya | Dolunay Sarıkaya Saka Gıda |
| **57** | Selçuk Yılmaz | Atlantis Harita Ltd. Şti. |
| **58** | Cüneyt Arslan | Dhn İnşaat Taah. Ltd. Şti. |
| **59** | Samet Çevik | Samet Çevik İnşaat Ltd. Şti. |
| **60** | Senem Alabaş | Mustafa Alabaş Alb Dekorum |
| **61** | Ufuk Yıldız | Emel Mobilya Ltd. Şti. |
| **62** | Ozan Demirer | Demirer Tekstil Ltd. Şti. |
| **63** | Sinan Salgar | Mercan Kimya A.Ş. |
| **64** | Saime Aslan | Aslan Tekstil A.Ş. |

| TOBB Denizli İl Genç Girişimciler Kurulu Üyeleri | | |
|---|---|---|
| **65** | Sevgi Sinem Kar | Event:Co |
| **66** | Ebru Sürü | Sürü Tekstil Konf. Ltd. Şti. |
| **67** | Samet Baştürkmen | Myhome Tekstil Ltd. Şti. |
| **68** | Süleyman Yıldız | Hobb Tekstil Ltd. Şti. |
| **69** | Ömer Kaan Erdoğan | Kubika Tekstil Ltd. Şti. |
| **70** | Yunus Çiftçi | Med Cezir İnşaat |
| **71** | Alper Kutlu | Colours Mermer Ltd. Şti. |
| **72** | Taner Sürücü | Asofis Büro Bahçe Mobilya Ltd. Şti. |
| **73** | Fırat Çiftçi | Denizli 20 Restoran Ltd. Şti. |
| **74** | Celal Kızıl | Ermet Tekstil |
| **75** | Okan Ülgen | Paktaş Organizasyon Petrol A.Ş. |
| **76** | Hilin Çınar | Fikret Çınar |

### 4.1.2. Yönetim Sistemlerinin Geliştirilmesi

**Denizli Ticaret Odası'nın Vizyonu:**

İlimiz, bölgemiz ve ülkemizin ekonomik ve sosyal yapılanmasında yenilikçi ve katılımcı yaklaşım anlayışı ile öncü olmak ve daima tercih edilen bir kurum olarak güvenilir hizmet vermektir.

**Denizli Ticaret Odası'nın Misyonu:**

Denizli ekonomisinin, küresel rekabet yarışında hızına ivme kazandırabilmek için öncelikle üyelerimize olmak üzere ilimizin tüm sosyoekonomik dinamiklerine, potansiyellerini arttıracak hizmetleri, kuruluş kanununda belirtilen sorumluluk ve yetki ile müşteri odaklı olarak sunmaktır.

**Denizli Ticaret Odası'nın Temel Değerleri:**

-Kaliteli, hızlı, güvenilir hizmet sunumu
-Üyelerimize Kurumun birer parçası olduğunu hissettirmek
-Sürekli iyileştirmek
-Yeniliğe açık olmak

**Denizli Ticaret Odası'nın Politikaları:**

**Kalite Politikası:**
Denizli Ticaret Odası olarak; çoğulcu ve katılımcı yönetim anlayışıyla, ilgili yasalar çerçevesinde, risk temelli yaklaşıma dayanan süreç yönetimi ve sürekli iyileştirme prensibini göz önünde bulundurarak; paydaşlarımızın beklenti ve isteklerini karşılayabilecek eğitimli ve donanımlı personel yapısı ile üyelerimizin, ülkemizin ve toplumumuzun gelişimine katkı sağlamayı taahhüt ederiz.

**Çevre Politikası:**
Denizli Ticaret Odası hizmetlerinin yapıldığı ve sunulduğu alanlarda uyguladığımız yönetim sistemleri, çevre mevzuatı ve standartlarına uygun olarak, çevrenin korunması ve çevre kirliliğinin ortaya çıkmaması amacı ile her türlü önlemi almayı, doğal ve sürdürülebilir kaynaklarımızı etkin kullanmayı, çevrenin korunması ve çevre kirliliğini azaltma amacıyla uygulamalarımızı sürekli iyileştirmeyi, paydaşlarımıza bu konuda örnek ve destek olmayı taahhüt ederiz.

**İş Sağlığı ve Güvenliği Politikası:**

Denizli Ticaret Odası olarak, uyguladığımız yönetim sistemleri ile iş sağlığı ve güvenliği mevzuatları ve standartlarına uygun bir şekilde;

-Katılımcılığı destekleyerek paydaş görüşlerini almayı,

-Paydaş farkındalığını artırmaya yönelik eğitimler gerçekleştirmeyi,

-Gerçekleştirilen denetim, SWOT ve Risk Analizleri ile iş sağlığı ve güvenliği performansını izleyerek sürekli iyileştirmeyi,

-Acil durumlara hızlı müdahale ederek, riskleri takip ederek iş sağlığı ve güvenliğinin sürekliliğini sağlamayı,

-Çalışanlarımız, tedarikçilerimiz, üyelerimiz, ziyaretçilerimiz ve diğer tüm paydaşlarımız için güvenli bir hizmet ve çalışma ortamı sağlamayı taahhüt ederiz"

**Paydaş Memnuniyeti Politikası:**

Denizli Ticaret Odası olarak, paydaşlarımızın öneri, şikayet ve taleplerini çözmeyi daha iyi hizmet verebilmek amacıyla önceliğimiz sayıyoruz. Bu kapsamda şeffaflık, erişilebilirlik, cevap verebilirlik objektiflik, gizlilik, paydaş odaklılık, hesap verebilirlik, sürekli iyileştirme olarak tanımladığımız kılavuz prensiplerimiz çerçevesinde paydaşlarımızın memnuniyetinin artması için çalışıyoruz.

**Üye İlişkileri Politikası:**

Denizli Ticaret Odası, üye odaklı hizmet politikasını benimsemiştir.

Denizli Ticaret Odası; üye talep, beklenti ve şikayetlerine cevap verecek uygulamaları şeffaflık, çözüm odaklılık ve hesap verebilirlik ilkelerinden taviz vermeden ilgili yasalar, kaynaklar ve politikalar çerçevesinde yürürlüğe koyar.

**İnsan Kaynakları Politikası:**

Denizli Ticaret Odası, paydaşlarına en iyi hizmeti verebilmek için bağlı bulunduğu kanunlar ve mevcut kaynakları çerçevesinde; misyonumuzu özümsemiş, vizyonumuza katkıda bulunacak, kurumsal değerlerimize uyum sağlayacak, işe en uygun nitelikteki işgücünü seçmeyi, işe almayı, adil bir şekilde ücretlendirmeyi ve onların sürekli gelişimini sağlamayı temel prensip edinmiştir.

Denizli Ticaret Odası, motive edecek bir çalışma ortamı sağlamayı, ekip ruhunu teşvik etmeyi ve iş güvenliği tedbirlerini almayı personeline taahhüt etmektedir.

**Mali Politika:**

Denizli Ticaret Odası; 5174 sayılı Kanun ve bağlı yönetmelikler çerçevesinde şeffaflık, verimlilik, eşitlik ve tutumluluk ilkelerine göre mali uygulamaları gerçekleştirir. Bu uygulamaları genel kabul görmüş muhasebe ilkelerine göre tek düzen hesap planı çerçevesinde muhasebeleştirir.

Odanın finansal kaynaklarının Oda vizyonu ve misyonu doğrultusunda Stratejik Plan esas alınarak maksimum faydayı sağlayacak şekilde kullanılması esastır.

Odanın sahip olduğu finansal kaynakların risk değerlendirmesi yapılarak yasaların izin verdiği menkul veya gayrimenkul yatırımlar ile veya bankacılık enstrümanları kullanılarak şeffaf bir şekilde değerlendirilerek arttırılması mali amaçlarımızdır.

**Haberleşme ve İletişim Politikası:**

Denizli Ticaret Odası (DTO), tüm paydaşları ile yüz yüze, elektronik yazılı, görsel ve sosyal medya organlarını kullanarak, etkin bir iletişim kurmaya, düzenli ve çift yönlü bilgi alışverişinde bulunmaya özen gösterir. Mesajlarında açık, net ve eşit mesafede olmaya dikkat eder. Üyeleri ile 7/24 iletişime açık olacak şekilde sistemler kurar.

**Bilgi Güvenliği Politikası:**

Denizli Ticaret Odası (DTO), Bilgi Güvenliğini, bilgi varlıklarının aşağıdaki özelliklerinin korunması olarak tanımlar;

**Gizlilik:** Bilginin sadece yetkili kişiler tarafından erişilebilir olması,

**Bütünlük:** Bilginin yetkisiz değiştirilmeden korunması ve değiştirildiğinde farkına varılması,

**Kullanılabilirlik:** Bilginin yetkili kullanıcılar tarafından kolay ulaşabilecekleri şekilde tasnif edilmiş olması,

**Zamanındalık:** Bilginin gerek duyulduğu her anda kullanıma hazır bulundurulması, Denizli Ticaret Odası (DTO), bu amaçla gerekli bilgi işlem altyapısının kullanılmasını ve bu altyapının korunmasını sağlar. Denizli Ticaret Odası; Entegre Yönetim Sistemi uygulayan (ISO 9001 Kalite Yönetim Sistemi, ISO 14001 Çevre Yönetim Sistemi, ISO 18001 İş Sağlığı ve Güvenliği Yönetim Sistemi, ISO 10002 Müşteri Memnuniyeti Yönetim Sistemi belgelerine sahip) bir kurumdur. Ayrıca, A sınıfı Akredite, kendisine varlık nedeni olarak gördüğü üyelerine hizmeti düstur edinmiş kamu kurumu niteliğinde bir meslek kuruluşudur.

4 Şubat 2020 tarihinde Odamızda, birim amirlerinin katılımıyla Yönetim Sistemleri denetimi öncesi Yönetim Gözden Geçirme toplantısı gerçekleştirildi. 18.001 İş Sağlığı ve Güvenliği Yönetim Sistemi standardı revizyona uğradığı için Odamızca 45001 sistemine intibak çalışmaları yürütülmektedir. Odamızda uygulanmakta olan TS ISO 18001 İş Sağlığı ve Güvenliği Yönetim Sisteminin versiyon değişikliği nedeniyle, Sistemin 45001 Standardına dönüşmesinin gereği olarak, Politikalarımızın gözden geçirilmesi sonucunda Çevre ile İş Sağlığı ve Güvenliği Politikalarında revizyon gerçekleştirilmesi gereği üzerine, Yönetim Kurulumuzca ilgili politikaların 45001 Standardına uygun olarak aşağıdaki şekilde yayınlanmasına karar verildi.

**Çevre Politikası:**

Denizli Ticaret Odası hizmetlerinin yapıldığı ve sunulduğu alanlarda; uyguladığımız yönetim sistemleri, çevre mevzuatı ve standartlarına uygun olarak, çevrenin korunması ve çevre kirliliğinin ortaya çıkmaması amacı ile her türlü önlemi almayı, doğal ve sürdürülebilir kaynaklarımızı etkin kullanmayı, çevrenin korunması ve çevre kirliliğini azaltma amacıyla uygulamalarımızı sürekli iyileştirmeyi, paydaşlarımıza bu konuda örnek ve destek olmayı taahhüt ederiz.

**İş Sağlığı ve Güvenliği Politikası:**

Denizli Ticaret Odası olarak, uyguladığımız yönetim sistemleri ile iş sağlığı ve güvenliği mevzuatları ve standartlarına uygun bir şekilde;

-Katılımcılığı destekleyerek paydaş görüşlerini almayı,
-Paydaş farkındalığını artırmaya yönelik eğitimler gerçekleştirmeyi,
-Gerçekleştirilen denetim, SWOT ve Risk Analizleri ile iş sağlığı ve güvenliği performansını izleyerek sürekli iyileştirmeyi,
-Acil durumlara hızlı müdahale ederek, riskleri takip ederek iş sağlığı ve güvenliğinin sürekliliğini sağlamayı,
-Çalışanlarımız, tedarikçilerimiz, üyelerimiz, ziyaretçilerimiz ve diğer tüm paydaşlarımız için güvenli bir hizmet ve çalışma ortamı sağlamayı taahhüt ederiz.

11-12 Şubat 2020 tarihlerinde Odamızda TSE denetmenleri, TSE İzmir Bölge Müdürlüğü'nde görevli Uzmanlar Atila Gündüz, Yücel Akça, Denizli Belgelendirme Müdürlüğü'nde görevli Uzman Ahmet Arslan tarafından TS EN ISO 9001:2015 Kalite Yönetim Sistemi, TS ISO 14001:2015 Çevre Yönetim Sistemi, TS EN 18001:2014 İş Sağlığı ve Güvenliği Yönetim Sistemi, TS EN 10002:2014 Müşteri Memnuniyeti Yönetim Sistemi gözetim tetkikleri yapıldı.

Gözetim tetkiki açılış toplantısına başkanlık eden Yönetim Kurulu Başkan Yardımcımız Melek Sözkesen yaptığı konuşmada; "Türk Standartları Enstitüsü'nün saygıdeğer Temsilcileri, başarımızın mimarı, çok değerli çalışma arkadaşlarım, bugün Odamızda başlayacak olan "Gözetim Tetkiki" açılış toplantısına hoş geldiniz. Önce kendimi tanıtarak söze başlamak isterim. Adım, Melek Sözkesen. Oda Yönetim Kurulu Başkan Yardımcısıyım. Odamız adına sizleri saygıyla selamlıyorum. Değerli arkadaşlarım, yalnızca üretmenin yetmediği, rekabet etmenin zorlaştığı, zorlaştığı, müşteri memnuniyetinin öneminin arttığı bir dönemden geçiyoruz. Kişi ve Kurumlar olarak, atılan her adımda, alternatifler geliştirme, risk değerlendirmesi yapma zarureti ortaya çıkmış durumda…Bu da belli bir plan ve programı, yani sistemik davranmayı zorunlu kılıyor. Bu anlamda, ISO Standardı Yönetim Sistemleri de bu alanda bizler için önemli bir referans ve rehber oldu. Denizli Ticaret Odası olarak biz; TS EN ISO 9001 Kalite Yönetim Sistemini ilk olarak 2003 yılında uygulamaya başladık. Ardından da 14001 Çevre Yönetim Sistemi ve 18001

İş Sağlığı ve Güvenliği Yönetim Sistemlerini de bünyesine dahil ederek Entegre Yönetim Sistemi'ni hayata geçirdik. Son olarak da 10002 Müşteri Memnuniyeti Yönetim Sistemini de uygulamaya başladık. Bunda, personelimizin gayretli ve özverili çalışmalarının yanında, TSE'nin çok değerli mensupları olarak sizlerin rehberliğinizin payı büyüktür. Denizli Ticaret Odası olarak, buna müteşekkiriz. Oda yönetim kurulu olarak biz, Odamız çalışmalarının uygun ortamda sağlanması, yürütülmesi ve hizmetin, en etkin ve verimli şekilde üretilmesi, üyelerimiz ve talep edenlere sunulması noktasında her türlü katkı ve desteği sağlamaktayız. Kurum olarak çalışmalarımızı İş Programı ve Stratejik Plan hedefleri doğrultusunda yürütmekteyiz. Bugün geldiğimiz noktada TS EN ISO 9001:2015 Kalite Yönetim Sistemi, TS ISO 14001:2015 Çevre Yönetim Sistemi, TS EN 18001:2014 İş Sağlığı ve Güvenliği Yönetim Sistemi, TS EN 10002:2014 Müşteri Memnuniyeti Yönetim Sistemi gözetim tetkikinden geçeceğiz. Ayrıca 18001 standardı yerine yayınlanan TS ISO 45001 İş Sağlığı ve Güvenliği Yönetim Sistemine geçiş için de önümüzdeki dönemde çalışmalara başlayacağız. Üye Odaklı çalışan bir kurum olarak, varlık nedenimiz olarak gördüğümüz üyelerimiz ve Odamızdan hizmet alan tüm paydaşlarımıza öncülük edilmesi, etkin ve verimli hizmetin üretilip sunulması için çaba gösteriyoruz. Bu anlamda 2019 yılında; İlimizde oluşan konut stokunun eritilmesine dönük olarak, bankalarla sağlanan mutabakat çerçevesinde kampanya başlattık. Bunda da başarılı olduk.12 sektörde (akaryakıt, konaklama, eğitim, sağlık, ulaşım vb.) yurt genelindeki 1150 adreste, üyelerimize özel indirim imkânı sağladık. 2.300 kişiye KOSGEB destekli girişimcilik eğitimi verdik. 530 üyemizin yurt içi ve KOSGEB destekli yurt dışı fuarlara ziyaret amacıyla katılımlarına yönelik organizasyonlar gerçekleştirdik. Personelimiz, üyelerimiz ve onların çalışanlarının mesleki ve kişisel gelişimleri için çeşitli konularda 25 eğitim düzenledik. İçinde bulunduğumuz yeni dönemde de "2020 Denizli Yılı" teması ile üyelerimiz ve İlimiz iş alemine ekonomik, sosyal, kültürel anlamda değer katan çalışmalar yürütülmesini planladık. Üyelerimize yerinde sunmak amacıyla, 20 Şubat 2020 tarihinde Çivril İlçemizde Oda Temsilciliğimizin açılışını gerçekleştireceğiz. Bu merkezde; Çivril İlçemizin yanı sıra Baklan, Bekilli ve Çal İlçelerimizdeki üyelerimize de hizmet verilecek. Sanayi ve Teknoloji Bakanlığı tarafından desteklenen 5 Milyon Hibe bütçeli "Denizli'de Teknik Tekstile Dönüşüm" temalı AB projemiz 2020 yılı içinde uygulanmaya başlanacak. Bugüne kadar yapmış olduğumuz çalışmalara dönüp baktığımızda ne kadar yol aldığımızın farkındayız. Ben bugün gerçekleşecek Gözetim Tetkikinin de Odamız çalışmalarına çok şey kazandıracağına inanıyorum. Çalışmaların başarılı geçmesini diler, katılımlarınızdan dolayı Denizli Ticaret Odası adına hepinizi saygıyla selamlarım. Saygıdeğer misafirlerimiz şimdi söz sizlerindir." dedi.

Uzaktan erişimle video konferans sistemi üzerinden TOBB adına Türk Loydu Denetçisi Şehnaz Nalbant tarafından Odamıza yönelik olarak, 6-7 Ekim 2020 Tarihlerinde Akreditasyon Geliştirme Ziyareti gerçekleştirildi.

Geliştirme ziyareti sonunda Türk Loydu Denetçisi tarafından düzenlenen değerlendirme raporunda yer alan eksikliklerin giderilmesi, düzeltmelerin yapılması için Odamızca çalışmalar başlatılmıştır.

### 4.1.3 Teknik Altyapının Güçlendirilmesi

Odamız WEB Sitesi, yapılan ihtiyaç analizinin gereği olarak sürekli geliştirilmekte, güncel halde tutulmakta ve daha fonksiyonel hale getirilme yönünde çalışmalar yapılmaktadır. Yeni ortak hizmet binasının inşaatı ile ilgili olarak; Ülkemizde yaşanmakta olan ekonomik konjonktür ve ekonomik anlamda ortaya çıkan belirsizlikler göz önünde bulundurularak bina inşaatına ait keşif/maliyet hesapları, inşaat maliyetini konsolide edecek kurumların kaynak durumlarının gözden geçirilmesi vb. iş ve işlemler dolayısıyla, ortak bina maliki olacak Denizli Sanayi Odası, Denizli Ticaret Borsası ve Denizli Ticaret Odası başkanlarının kendi aralarında sağladıkları mutabakata bağlı olarak, ihale süreci ve binanın yapımına ilişkin süreç, Odamız için Yönetim Kurulumuzun 29.08.2018 tarih, 20 sayılı toplantısında alınan karar gereğince ileri bir tarihe ertelenmesi kararlaştırılmıştı.

O günden bu yana geçen süre zarfında yaşana gelişmeler, Denizli Sanayi Odası ve Denizli Ticaret Borsası Başkanlıklarının, üç kurumun aynı bina girişini kullanmak suretiyle yapılacak binalar ve ortak alanlar yerine mevcut projenin ayrılarak, aynı arsa içinde her bir kurumun ayrı olarak kendi hizmet binasını yapmaları fikrinin ağır basması üzerine, binaların aynı arsa içinde ayrı girişleri olan binalar olarak, inşası konusunda mutabık kalındı, önceden mutabakatla belirlenmiş oranlarda kalınmak ve tanzim ve imza edilecek yeni, bir protokole istinaden binaların yeniden düzenlenecek bir planlama ile yapılması

hususunda görüş birliğine varıldı, keyfiyet yeni bir protokolle teyit edildi. Ancak Pandemi şartlarının olumsuzlukları ve değişen öncelikler nedeniyle bina inşaatı ileri bir tarihe ertelenmiştir.

Odamızda veri güvenliğine yönelik çalışmalara önem verilmektedir. Bu bağlamda; Muhasebe ve üyelik uygulamaları konusunda TOBB yazılımı ve Programına geçiş işlemleri tamamlandı. Odamızda kullanılmakta olan telefon santral sisteminde çalışmakta olan taşınabilir telsiz telefonların 5. ve 6. katlarda çekmemesi dolayısıyla yaşanan sorunların giderilmesine dönük olarak 6. kata konulmak üzere mevcut santral sistemine uyumlu (1) adet LG GDC-130DB ilave baz istasyonu ekipmanı satın alındı. Sistem güçlendirildi.

Odamızda online tahsilat sisteminde güvenli veri transferi için kullanılmakta olan SSL sertifikasının yenilemesi işlemleri yapıldı. Odamız bilgisayar sisteminde kullanılmakta olan Windows server std. Program/sistemleri için Microsoft Windows Lisanslarını yenileme işlemleri yapıldı. Odamız bilgisayar sistemine gelen ve giden ağ trafiğini kontrol altına alarak, belli bir filtreleme işlevi gören Firewall anti virüs yazılım lisansları süresi içinde yenilenerek sistemin güvenliği sağlanmıştır. Odamızda kullanılmakta olan Elektronik Belge Yönetim Sistemi, Elektronik Arşiv Yönetim Sistemi, Servis Büro yazılım programları için Odamıza uzaktan erişim ile EAYS, EBYS ve Servis Büro Yazılımları Teknik Destek ve Bakım hizmeti alımı işlemlerine devam edilmiştir. Bundan sonra da devam edilecektir.

Odamızda 1998 yılında tesis edilen ve bugüne kadar kullanılan ısıtma, soğutma ve havalandırma sisteminin fiziki ve ekonomik ömrünü doldurmasından kaynaklı olarak sık sık arızalanması, fonksiyonelliğini yitirmesi sonucu ana soğutma/ısıtma ünitesinin yenilenmesine karar verilmesi üzerine, Odamız soğutma ana ünitesi ve bağlı fancoil üniteleri yenilenmiştir.

Ayrıca; Oda hizmet binası 6. katında yer alan toplantı salonu meclis toplantı salonu ve çok amaçlı salon olarak düzenlenmiştir. Hizmet binamızın 5. katında yer alan ve daha önce Oda Polikliniği olarak kullanılan bölüm, Denizli'de Teknik Tekstile Dönüşüm Projesi Uygulama Birimi olarak tefriş ve düzenlemesi yapılmıştır. Odamızın 2. katındaki çalışma birimleri yeniden düzenlenerek, altyapısı ve üst yapısı, çalışanlarımızın sağlıklı ve çalışma ergonomisine uygun şekilde hizmet yürütmelerine imkân sağlayacak hale getirilmiştir. Odamızın 3. katında da gerekli düzenleme ve yenileme çalışmaları gerçekleştirilmiştir. Burada yer alan eski meclis salonu eğitim salonu haline getirilmiştir. Ayrıca yine aynı katta yer alan salon, bilgisayarlı eğitim salonun haline getirilmiştir.

Odamızın giriş katında yer alan Ticaret Sicili Müdürlüğü çalışma alanında da çalışma şartlarına ve ergonomisine uygun şekilde yeni düzenlemeler yapılmıştır. Birimin pencere perdeleri ve zemin döşemeleri yenilenmiştir.

Odamız Koordinatörlüğünde yürütülecek olan "Denizli'de Teknik Tekstile Dönüşüm" temalı AB Projesinin uygulanması sürecinde teknik destek sağlayıcı firma olarak seçilen İkada İnsan Kaynakları Gelişim Danışmanlığı Limited Şirketi firması ekibinin proje şartı gereği Odamızda hizmet alanı olarak 5'inci katta yer alan eski poliklinik yerinin çalışma alanı olarak düzenlenmesi kararlaştırılmış, bu kapsamda; çalışma alanı olarak belirlenen yerin altyapısının (ısıtma-soğutma-havalandırma, elektrik ve su tesisatı, data hatları, bölüm doğramaları, boya badana, yer kaplamaları, IP bağlantılı telefonlar, aydınlatma sistemi, çalışma masaları vb.) çalışma amacına uygun olarak düzenlenmiştir. İlk danışma toplantısı 17.06.2020 tarihinde yapılmış, çalışmalara başlama tarihi de 28.06.2020 şeklinde planlanmış ve planlanan tarihte Projenin uygulanması çalışmalarına başlanmıştır.

### 4.1.4 Görünürlük Faaliyetlerinin Geliştirilmesi

20 Ocak 2020 tarihinde, Tavacı Recep Restoran'da gerçekleşen Denizli Platformu Dönem sözcülüğü devir törenine Başkanımız Uğur Erdoğan katıldı. Platform Dönem sözcülüğü Denizli Ticaret Borsası'ndan Denizli İhracatçılar Birliği'ne geçti.

#### 2020 Yılına Dair Planlamamızı Basınla Paylaştık

20 Ocak 2020 tarihinde Odamızda, Odamızın 2019 yılı çalışmalarının değerlendirilmesi, 2020 yılı için yapılması planlanan faaliyetlerin üyelerimiz ve İlimiz kamuoyu ile paylaşımına yönelik yazılı ve görsel medya mensuplarının katılımıyla bir basın toplantısı gerçekleştirildi.

Başkanımız Uğur Erdoğan, basın toplantısında yaptığı konuşmasında; Denizli Organize Sanayi Bölgesi'nde 1.000 metrekarelik kapalı alanda uygulamaya başlanacak olan Denizli'de Teknik Tekstile Dönüşüm Projesi Merkeziyle ilgili önemli ipuçları verdiği konuşmasında; "Merkezde, uçak, helikopter, drone, yat ve araba parçalarının elde edilebileceği, giyilebilir elektronik tekstil ürünleri ile yenilikçi tekstil uygulamalarının gerçekleştirilebileceği son teknoloji makinelerle donatılmış bir yer olacağına dikkat çekti.

Yenilikçi fikirlerin prototip ürünlere dönüştürülebileceği merkezin, inovatif girişimlerin hayata geçirilmesinin önünü açacağını da kaydeden Başkanımız Uğur Erdoğan, "Bu merkezimiz, üst düzey teknolojisiyle, ARGE'ye imkân verecek. İsteyenlere, kozmetik ve damar içi ilaç uygulamaları ürünleri gibi katma değeri yüksek sektörel alanlar üzerine çalışma imkânı sağlayacak. Burada ayrıca, fonksiyonel kumaş elde etmeye ve plazma teknolojisine yönelik uygulamalar da araştırılabilecek. Spor teknik tekstillere yönelik sentetik kumaşlarla ilgili yenilikçi üretim de yapılabilecek.

Odamız üyelerinin özel indirimden faydalanmaları için ülkenin dört bir yanında, 11 farklı sektörden 141 adresi kapsayan, Denizli İndirim Programı (DİP) başlatıldığını da anımsatan Başkanımız Uğur Erdoğan, "DİP'i ilk duyurduğumuz tarih, 27 Haziran 2019. Büyük ilgi gören kampanyamızın güncel bilgilerinin yer aldığı internette dip.dto.org.tr adresindeki sayfamız, 27 Haziran ile 31 Aralık 2019 tarihleri arasında, 40.399 kez ziyaret edildi. Bugün itibariyle, tıklanma sayısı 42.210'a ulaştı. DİP'e dahil ettiğimiz sektörler arasında ise sağlık, eğitim, konaklama, akaryakıt, filo ve araç kiralama, kargo, ulaşım, yazılım, ev temel ihtiyaçlar, kuru temizleme, spor ve kişisel bakım var." diye konuştu.

Öte yandan, sektör bazlı projeler de üretildiğini belirten Başkanımız Uğur Erdoğan, inşaat sektöründeki daralmayı görerek Denizli Ticaret Odası'ndan Herkes İçin Konut Desteği Kampanyası başlatıldığını, bu sayede iç piyasaya 120 Milyon TL'lik finansal bir hareketlilik getirildiğini ifade etti.

Başkanımız Uğur Erdoğan; 2020 yılında Denizli Ticaret Odası olarak gerçekleştirilmesi planlanan çalışmalarla ilgili olarak da "2020'de değişim ve gelişimin lideri Denizli olacak! Bu kapsamda ilk adım olarak, geleceğin otomobili milli ve yerli üretim elektrikli otomobilimiz TOGG'un üretim bandından çıkacak 20'ncisi de dahil olmak üzere, yönetim kurulu ve meclis üyelerimizle birlikte, bedelini kendimiz karşılamak üzere, 20'sine birden şimdiden talip olduk." dedi. Denizli'nin 20'nci ilçesinin üye sayısı 18 bini bulan Denizli Ticaret Odası olduğuna inandıklarını ve bunu şehre değer katacak bir dinamizme döndürmeye çalıştıklarını da vurgulayan Başkanımız Uğur Erdoğan, "Bildiğiniz gibi, 19 ilçemiz var. 20'nci ilçemiz ise, bize göre, artık 18.000 üyesi bulunan ve üye sayısı birçok ilçenin nüfusundan daha fazla olan Denizli Ticaret Odamızdır... İşte bu bilincin getirdiği sosyal sorumlulukla, elimizi taşın altına koymaya devam edeceğiz. Üyelerimiz ve halkımızın yararına olan girişimlerimizi sürdüreceğiz. Bu kapsamda, bu yıl, 'Evini Yenile Denizli' diyeceğiz. İnşaat ve konut sektörüne, geçen yıl Denizli Ticaret Odası'ndan 'Herkes İçin Konut Desteği' kampanyamızla kazandırdığımız ivmeyi, bu sene daha da artırmak istiyoruz... Bu yıl da 'Evini Yenile Denizli Kampanyası' düzenliyoruz. Üyelerimiz, Denizli'de ilk defa, bu sektörde tarihinin en büyük indirimini uygulayacak. Vatandaşımız, 50'ye varan indirimle, mantolama ve yalıtım, fayans, seramik, parke, mobilya, su ve iklimlendirme tesisatı ile iç dekorasyon gibi işlerini daha ucuz yaptırabilecek. Bankaların bu tür alışverişlerdeki ihtiyaç kredisine, özel oran sağlamaları için temaslarımız başladı. Halkımızın, önümüzdeki bahara yeni ve daha ferah bir evde girmesi için, inşaat malzemeleri ve

dekorasyon ürünleri ticareti yapan işletmelerimiz, elini taşın altına koyacak. Bu tür işler, genelde ilkbaharın başında yapıldığı için, biz de kampanyamızı daha verimli olması için o zaman başlatacağız. Denizli Ticaret Odası, Denizli Ticaret Üniversitesi'ni kurmak amacıyla fizibilite araştırması başlatacak, Vakfımız hazır. İlk adımı da attık, İsim hakkını almak için Türk Marka ve Patent Kurumu'na başvurduk. Ayrıca, tarihi bir yapıda, DTO Ticaret ve Sanayi Müzesi'ni de kurmak için gerekli zemini hazırlayacağız.

Dış Ekonomik İlişkiler Kurulu (DEİK) Türk Japon İş Konseyi Türkiye Toplantısı'nı Denizli'de yapmak istiyoruz. 2019, Japonya'da 'Türk Kültür Yılı' ilan edilmişti. 2020'de de etkinlikler Türk-Japon Yılı olarak devam ettirilecek. Denizli Ticaret Odası olarak biz de geçen yıl Eylül ayında odamızda ağırladığımız Dış Ekonomik İlişkiler Kurulu Türk Japon İş Konseyi Başkanı Sayın Şerif Tosyalı kanalıyla konsey üyelerini Denizli'ye getirip, yılda iki kez gerçekleştirilen toplantının Türkiye ayağını Pamukkale'de yapmaya çalışacağız. Bu konudaki davetimizi, Sayın Tosyalı aracılığıyla, Konseye iletmiştik. Dünyanın en büyük 3'üncü ekonomisi olan Japonya'nın bu Konseydeki dev isimlerini, sektör temsilcilerimizle de bir araya getirmek istiyoruz.

Bu yıl ayrıca, 2020 Denizli Yılı Konferansları ve Etkinlikleri düzenleyeceğiz. Geçen yıl büyük ilgi gören DTO Geleceğin Peşinde etkinliklerini sürdüreceğiz. Denizli, horozsuz olmaz; düşünülemez bile…O nedenle, en başta şehrin ortak paydası haline getirmeyi amaçladığımız Denizli Horozumuzun valilik, belediyeler ve STK'lar gibi tüm kamusal alanlarda, kurumlarda ve makamlarda yer almasını istiyoruz. Biz de her fırsatta, şehrimize değer katanlara vefa borcumuzun olduğunu unutmadığımızı, birer horoz maketi hediye ederek göstermeye çalışıyoruz. Yine bu kapsamda, yurt dışındaki hemşehrilerimiz, iş adamları derneklerinin başkanları ile bazı üyelerini, DTO Geleceğin Peşinde etkinliğimize getireceğiz; başarı hikayeleri ile bulundukları bölgenin ticaret hacmini bir de onlardan, ilk ağızdan dinleyeceğiz. Onlarla ikili ticari ilişkileri artırmanın yöntemlerini araştırarak, çeşitli kalemlerde ticaret yapmanın zeminini oluşturacağız. Bu tür organizasyonlardan, zoru başaran örnek isimlerin anlatacaklarından, insanımızın büyük fayda ve tecrübe edineceğine inanıyoruz.

Öte yandan, Asya Pasifik ve Afrika'nın uluslararası ticarette en canlı yeni pazarlardan biri konumundadır. Bu bölgelerle ilgili neler yapılabileceğini yine yıl içindeki etkinliklerimizde önemli ve tecrübeli isimlerle, akademisyenlerle masaya yatıracağız. Ve sizin de bildiğiniz gibi gelecek e-ticarette… O nedenle, biz de bu yıl e-ticarete yönelik danışmanlık hizmetimiz ile eğitimlerimizi çoğaltacağız. Denizli'ye bir teknoloji üssü kazandıracağız. Anadolu'daki ilk Facebook İstasyonunun açılışını Denizli'de yapacağız. Çeşitli görseller ve filmlerle, Denizli'mizdeki turistik yerlerimizin ve şehrimize has ürünlerimizin bize ait olduğunu vurgulayarak, Denizli'mizin tanıtımı artıracağız. Sektör ve turizm bazlı videolarla, insanların ilgisini Denizli'ye çekmeye çalışacağız. Denizli'nin tanıtımına katkı sağlayacak, şehrimizi anlatan kısa filmleri ödüllendireceğiz.

Her yaştan vatandaşımız, kısa metrajlı filmler ve belgeselleriyle bu yarışmamıza katılabilecek. Bu kapsamda Denizlili sanatçılarla birlikte büyük etkinlikler düzenleyeceğiz. 'Denizli İçin Ben De Varım' diyen ünlüleri, Denizlililer'i, sosyal mecrada ve dijital ortamdaki yayınlarımızla, dünyanın dört bir tarafındaki hemşehrilerimizle buluşturacağız. Denizli'ye has ürünler ile Denizli'de üretilen ürünler için özel bir kıstas belirleyip DTO20 Belgesi vermeyi planlıyoruz. İlkbahar ile yaz geceleri Denizli Ürünleri Pazarı kurulması için çalışma başlatmayı düşünüyoruz.

Denizli'nin tanıtımı ve kalkınması için yöntem belirleme, arayış toplantıları ile çalıştaylar düzenleyeceğiz. Bu yöndeki çabamızı, yıl boyunca, çeşitli etkinliklerle sürdüreceğiz. Ülkemizin ekonomisine yön veren isimlerle, şehrimiz ile yatırım imkanlarının, Türkiye gündemine taşınmasını sağlayacağız. İhracat ve turizm şehri olduğumuz için, uzun süreli İş İngilizcesi eğitimleri vereceğiz. Ayrıca, 2020'de de üyelerimizle, uluslararası ve dünyanın en büyük fuarlarına katılacağız. 2020'deki yurt içi ve yurt dışı organizasyonlarımız ile yıl içinde yapacağımız eğitimlerimizin takvimini, internet sayfamızdan kamuoyuyla paylaştık. 2020 yılında, çok sayıda daha büyük proje ve başarılara imza atmanın heyecanı içindeyiz. 2020'yi, Denizli'mizi ticaret ve ekonomisiyle daha da büyüttüğümüz, insanımızın refahını artırdığımız, şehrimizi herkese tanıttığımız bir 'Denizli Yılı' olarak değerlendirmeye çalışacağız. Köklü bir gelenekten daha güçlü bir geleceğe, elbirliğiyle, hep birlikte ulaşabilmek umuduyla, 2020'nin, başta Denizli'mize, ülkemize ve milletimize olmak üzere, herkese sağlık, mutluluk ile başarılar getirmesini dilerim." diyerek, konuşmasını tamamladı.

Toplantı yerel televizyonlardan canlı olarak yayınlandı. 2020 yılının, Denizli Yılı olarak ilan edilmesi ve İlimiz kamuyu tarafından da bunun içselleştirilmesi dolayısıyla; Odamızca, İlimiz sosyoekonomik yapısına değer katacak bazı etkinlikler planlanmıştı. Bunları Meclisimizle de paylaşıp uygulamayı planlamıştık. Bunların başında; üyelerimize yerinde, etkin hizmet vermek üzere Çivril ilçesinde bir Oda Temsilciliği'nin açılması idi. Onu gerçekleştirdik. 11 Mart 2020 tarihinde ülkemizde korona virüsten ilk vefatın ortaya çıkması ve 16 Mart 2020 tarihinden itibaren, Virüsün yayılımını önlemek amacıyla Devletçe bir dizi önlem, tedbir ve kısıtlamaların ilan edilmesi üzerine planlanan faaliyetlerin bazıları ise gerçekleştirilemedi.

5 Mart 2020 tarihinde Odamızda, kadınlar günü münasebetiyle, Psikoterapist Arzu Ceylan'ın konuşmacı olarak katıldığı, "Kadın-Erkek, Hayat Birlikte Güzel" temalı bir konferans düzenlendi. 60 kişinin katılımıyla gerçekleşen konferans katılımcılardan büyük bir beğeni topladı.

14 Mart 2020 tarihinde; Denizli Ticaret Odası olarak, COVID 19 Virüsünden korunma amaçlı olarak hizmet binamız baştan aşağı dezenfekte edilmiştir. Üyelerimiz, misafirlerimiz ve çalışanlarımız için daha steril hale getirildi. Bu ilaçlama işlemleri o tarihten itibaren düzenli şekilde her hafta cuma günleri mesai sonrasında devam edildi, halen devam etmektedir.

Hizmet binamızın katlarında kullanılmak üzere, yeterli miktarda ozonlama cihazı satın alındı ve uygun alanlara monte edildi. Etkin şekilde çalışması için gereken çaba gösterilmektedir.

Hizmet binamızın girişinde ateş ölçer ile dezenfektan ünitesi, HES kontrol ünitesi kuruldu. Verimli şekilde çalışması sağlanmaktadır. Odamıza girişte gerekli kontroller yapılmakta, maskesi olmayanlara maske verilmekte, maskeli şekilde binaya giriş yapmaları sağlanmaktadır.

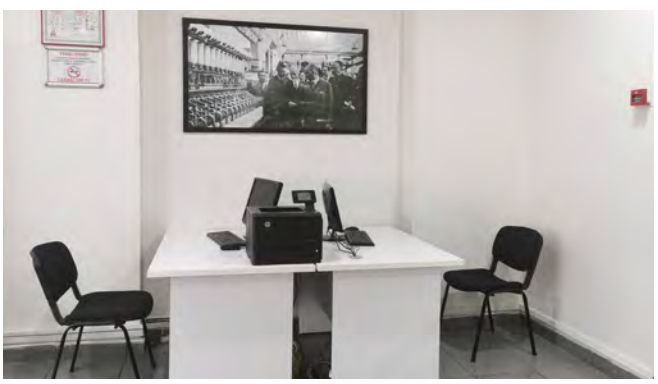

Odamız giriş katında oluşturulan hizmet masasında internet hattı bağlı olarak bilgisayar, yazıcı, kağıt, kalem vb. malzemeler sağlanarak üyelerimiz ve onlar adına işlem yapmak üzere muhasebeci mali müşavir ve diğer kişilere gereken hizmet sunulmaktadır.

Türkiye Odalar ve Borsalar Birliği'nden gelen 13.03.2020 tarih, 2816 sayılı yazı üzerine, Oda/Borsa mensuplarının Yeni Koronavirüs (Covid-19) salgınından etkilenmesinin önlenmesi ve virüsün yaygınlaşmasının engellenmesi amacıyla Birlik ve Oda/Borsalarca gerçekleştirilecek toplantıların ileri bir tarihe ertelenmesi konusunda Ticaret Bakanlığından görüş sorulduğu, Bakanlık görüşü çerçevesinde, TOBB tarafından Mart ayında yapılması planlanan Konsey toplantılarının ileri bir tarihe ertelendiği, aynı şekilde, Bakanlıkça; Oda ve Borsalarca Mart ayında yapılması gereken meclis toplantılarının da Nisan ayının son haftasında gerçekleştirilmesinin, Nisan ayında 2 meclis toplantısının birden yapılmasının uygun olacağının değerlendirildiği, bunun yanında, Mart ayında yapılması gereken Müşterek Meslek Komitesi Toplantılarının ve benzeri diğer kalabalık etkinliklerin de Nisan ayının son haftasından sonra gerçekleştirilmesinin uygun görüldüğü bildirildi. Odamızca buna göre hareket edilmiştir. Bu bağlamda Mart ve Nisan ayı meclis toplantıları Nisan ayının son haftası içinde, mart ayında yapılması gereken komiteler müşterek toplantısı uzaktan erişimle 20 Nisan 2020 tarihinde yapılmıştır.

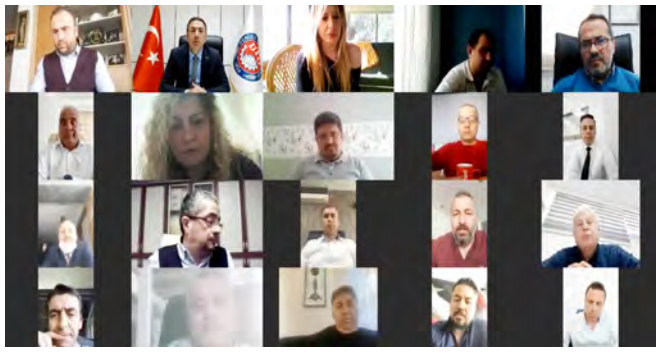

Yine Ticaret Bakanlığı'nın 13.03.2020 tarihli ve 53188695 sayılı yazılarına istinaden Türkiye Odalar ve Borsalar Birliği'nden gelen 13.03.2020 tarih, 2811 sayılı yazı ve Sağlık Bakanlığı bünyesinde oluşturulan Korona Virüs Bilim Kurulu önerileri doğrultusunda fuar takviminde 16 Mart-30 Nisan 2020 tarihleri arasında yer alan fuarların 1 Mayıs sonrası döneme ertelendiği bilgisini içeren ve fuar düzenleyicilerinin karara uymasının gerekmekte olduğu, bu karara uymalarını teminen gerekli önlemlerin alınması keyfiyetini konu alan yazı gereğine göre hareket edilmiş, planlanan fuar ve iş gezisi etkinlikleri ileri tarihlerde gerçekleştirilmek üzere iptal edilmiştir. Bu konuda üyelerimize gereken duyurular çeşitli duyuru mekanizmaları kullanılarak yapılmıştır.

Ticaret Bakanlığı'ndan Odamıza gelen yazı ile, korona virüs yayılımının engellenmesi, kooperatiflerin ticari iş ve işlemlerinin kolaylaştırılması amacıyla genel kurul toplantıları ertelendiğine ilişkin duyuru metni 17 Nisan 2020 tarihinde sektör mensubu üyelerimize duyurulmuştur.

Korona virüs sürecinde tarım işletmeleri, gıda işletmeleri ile hayvancılık işletmelerinin alması gereken korona virüs önlemleri ilgili sektör mensubu üyelerimize çeşitli duyuru vasıtaları kullanılarak duyuru ve bilgilendirmeler yapılmıştır.

27 Nisan 2020 tarihinde; TOBB Başkanımız M. Rifat Hisarcıklıoğlu ve Denizbank Genel Müdürü Hakan Ateş'in katılımıyla, Türkiye Odalar ve Borsalar Birliği, Denizbank ve Kredi Garanti Fonu iş birliğinde TOBB Nefes Kredisi Tanıtım Toplantısı düzenlendi. Bunu takiben;

29 Nisan 2020 tarihinde Odamızda Denizbank Şube yetkilileri ve TOBB'a bağlı Oda/Borsa başkanlarıyla Nefes Kredisi Kredi Protokolü imzalandı. Odamızda, İlimizdeki TOBB'a bağlı oda ve borsalar olarak Denizli Ticaret Borsası ve Denizli Sanayi Odası ile Acıpayam, Babadağ, Buldan, Sarayköy ve Tavas Ticaret Odalarımızın da katılımıyla, Denizbank ile Nefes Kredisi Protokolü imzalandı.

Sonrasında Odamızca TOBB'un belirlediği esaslar dahilinde talep edilen kaynak Denizbank'a aktarıldı. 6 ayı ödemesiz 12 ay süreli olmak üzere Oda kaynağı 18 aylık süre ile üyelerimizin kullanımına tahsis edildi. TOBB'dan gelen 27 Nisan 2020 tarihli yazı ile Nefes Kredisi kullanım esasları belirlenmiştir Bunlar;

-Odamızca yönetim kurulu kararı alınarak belirlenen mevduat miktarına ilişkin işbu yazı ekindeki taahhütnamenin imzalanarak taranmış halinin nefeskredisi@tobb.org.tr adresine ve ıslak imzalı nüshanın Birliğe gönderilmesinin gerektiği,

-Odamız yönetim kurulunca taahhüt edilen rakamın açacağımız mevduat hesaplarına 27.04.2020 tarihinden itibaren yatırılmasının gerektiği;

-Yatırılan mevduatın bildirilmesini takip eden 24 saat içinde üyelerimize kullandırılmak üzere Odamızın yatırdığı mevduatın 10 katı kredi limitinin, TOBB kaynağından tahsis edilen kredi limitine ilave edileceği,

-Odamız adına açılacak hesabın 31.12.2021 tarihine kadar bloke edileceği,

-Üyelerimizin kullanacağı kredinin 2020 yılı sonuna kadar anapara ve faiz ödemesiz, 2021 yılı 12 ay eşit taksitli geri ödemeli toplam en fazla 20 ay vadeli olacağı, kullandırılacak kredinin brüt faiz oranının yıllık % 7,50 olacağı,

-Daha fazla üyenin krediden faydalanabilmesini teminen odamızca kullandırılacak kredilerin azami limitinin 100 bin TL. olarak belirlendiği, bununla birlikte Hazine ve Maliye Bakanlığı ile KGF arasında imzalanan protokol çerçevesinde 3 milyon TL. ve altında cirosu olan işletmelerin azami 50 Bin TL, 3 milyon TL. ile 25 milyon TL. arasında cirosu olan işletmelerin azami 100 Bin TL. kredi kullanabilecekleri, bununla birlikte Odamızca e-posta yoluyla Birliğe iletmiş olduğumuz üst limitlerin bu kuralların dışına çıkmamak koşuluyla geçerli olduğu,

-KOBİ'lerin krediye başvurabilmek için öncelikle odamızdan açıklama olarak "Nefes Kredisi başvurusu içindir." ibareli faaliyet belgesi almalarının gerektiği, faaliyet belgesinin ayrıca dijital ortamdan da temin edilebileceği, bu belge olmadan bankanın talep kabul etmeyeceği,

-Kredilendirmelerde tüm risk ve teminatlandırmanın protokol imzalanan bankalara ve Hazine ve Maliye Bakanlığı'nın sağladığı destekle KGF'ye ait olacağı, Odamızca banka şubelerine bloke edilen mevduatın teminat kapsamında olmayacağı,

-Kredi kullandırmalarda maddi teminat istenmeyeceği, ancak, şahıs işletmelerinde üçüncü şahıs kefil bulunamaması durumunda, müşterinin talebi üzerine, maddi teminat istenebileceği,

-Kredi değerlendirme sürecinde Birliğin ve Odamızın kredi talep eden firmalar üzerinde herhangi bir kredi onayına iştirak etmeyeceği, referans veremeyeceği,

-Protokol imzalanan bankaların KGF'ye ödenecek %0,03 kefalet başvuru bedeli ve komisyonu dışında üyelerimizden herhangi bir masraf, komisyon talep etmeyeceği,

-Kampanya kapsamında kredilendirme işlemlerine 27.04.2020 tarihinde başlanacağı, Odamızca üyelerimize gerekli duyuruların, web sitesi, sosyal medya, SMS, faks ve basın duyurusu yoluyla yapılmasının önem arz etmekte olduğu şeklinde idi. Bu konuda tüm bu bilgiler Odamız üyelerine SMS, e-mail ve sosyal medya gibi mecralardan duyurusu yapılmıştır. Bu krediden, Odamızca tahsis edilen kaynaktan 803 üyemize 153.618.500 TL. tutarında kredi tahsis edilmiştir.

TOBB ve Odamızın talepleri doğrultusunda T.Halk Bankası'nın 25.000,00 TL. tutarındaki Can Suyu Kredi Paketinden 29 Nisan 2020 tarihinden itibaren Odamız üyesi gerçek kişi işletmeleri de faydalandırılmaya başlandı. Ayrıca kredi kullanan gerçek kişilere bankanın ürünü olan paraf kart alabilmeleri imkânı getirildi. Bu konuda gereken bilgilendirmeler Odamızca yapılmıştır. Bu krediden 2.284 gerçek kişi üyemize, 56.957.000,00 TL tutarında kredi tahsis edilmiştir.

Odamız üyesi marketlere verilmek üzere mesafe yer imleçleri/çıkartmaları hazırlanıp yeterli sayıda hazırlanarak dağıtılmıştır.

Ayrıca, korona virüsten korunmak için bilinçlendirme amaçlı olarak sosyal mesafenin korunmasını sağlamak amaçlı olarak afiş brandalar hazırlatıldı, şehrin çeşitli hâkim noktalarını asılması sağlandı.

Dünyada ve ülkemizde yaşanmakta olan COVID-19 salgınının ortaya çıkardığı sağlık, sosyolojik, psikolojik ve ekonomik etkilerinin aşılmasına yönelik olarak Odamızca, Oda kaynaklarının nefes kredisi adı altında bankalar vasıtasıyla üyelerimizin kullanımına sunulması, salgınla mücadele için Cumhurbaşkanlığı Makamı ve ilgili Bakanlıklar tarafından açıklanan "kontrollü sosyal hayat" prensipleri olarak sayılan" maskesiz sokağa çıkılmaması, sosyal mesafenin korunması, hijyene özen gösterilmesi" gibi kurallarının toplum hayatında yer etmesi için çeşitli mecralarda duyurular yapılmıştır.

Bakanlığın 26.03.2020 tarihli ve 03870 sayılı yazısı ile oda ve borsa üyelerinin üzerinde oluşacak olumsuz ekonomik etkilerin azaltılması amacıyla, üyelerin oda ve borsalara Haziran ayında ödemesi gereken yıllık ve munzam aidatların birinci taksiti ile oda ve borsaların Birliğe Temmuz ayında ödemesi gereken Birlik aidatı birinci taksitinin ödeme sürelerinin herhangi bir gecikme zammı/faizi tahakkuk ettirilmeksizin uzatılarak, ikinci taksitle beraber oda ve borsa üyeleri için Ekim ayında, Birlik aidatı için dc Aralık ayında ödenmesinin karar altına alınması sonucunda, Odamız üyelerinin Odamıza Haziran ayında ödeyecekleri aidatları Ekim ayı taksiti ile birlikte ödenmek üzere ertelenmiştir. Bu konuda Odamız üyelerine gereken duyuru çeşitli mecralardan yapılmıştır.

Ticaret Bakanlığı'nın 02.04.2020 tarihli ve E-00053667892 sayılı yazılarına istinaden Türkiye Odalar ve Borsalar Birliği'nden Odamıza gelen ve yeni tip korona virüs (Covid-19) salgınının ortaya çıkmasını takiben, Menşe Şahadetnamesi ve Özel Menşe Şahadetnamesi (FORM-A) belgelerinin, belgeler üzerine kare kod ve doğrulama linki koymak kaydı ile sadece MEDOS üzerinden elektronik olarak düzenlenmesi uygulamasına 8 Nisan 2020 tarihinden itibaren geçilmiştir. Diğer dolaşım belgelerinde daha önceden MEDOS sistemi üzerinden onaylanması işlemi yapılmakta idi.

Salgının yayılma riskinin devam etmesi nedeniyle, tüketici hakem heyetlerinde süre uzatımı düzenlemesi yapılmıştır. Türkiye'deki KOBİ'lere korona virüs salgınıyla mücadele ederken ihtiyaç duydukları çevrimiçi desteği sağlamak amacıyla, Ticaret Bakanlığı, Türkiye Odalar ve Borsalar Birliği (TOBB) ve Facebook iş birliğinde KOBİ'lere yönelik çevrimiçi eğitim portalı hizmete açıldı. Bu portal üzerinden, tüm KOBİ'leri salgın sebebiyle karşılaştıkları zorluklardan en az düzeyde zarar görmelerine yardımcı olmak için dijital eğitimler de bu portal üzerinden verilmeye başladı.

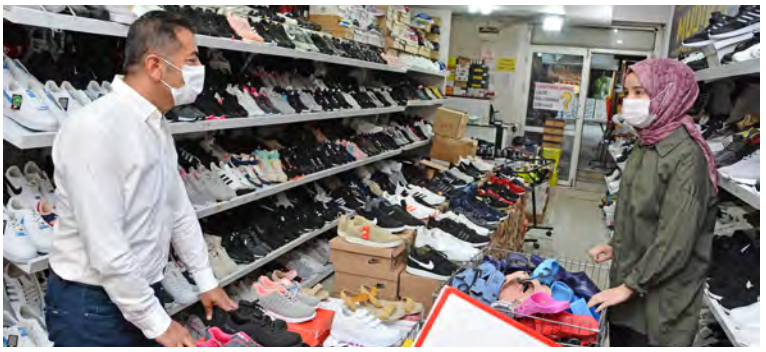

21 Ağustos 2020 tarihinde; Lise Caddesi üzerindeki firmalara yönelik bir ziyaret gerçekleştirildi. Ziyaret sırasında COVID 19 Virüsünden korunmak için maske, mesafe ve temizlik konularında bilgilendirme ve denetim çalışmalarında bulunuldu. Ziyaret edilen üyelerimize, maske, kolonya ve korona virüsten korunmak için 14 temel kuralın yer aldığı afiş firmalara takdim edildi, istişarelerde bulunuldu. Bu ziyaretleri Yönetim Kurulu Başkanımız Uğur Erdoğan, ilgili personelimizle birlikte gerçekleştirdi. Firma ziyaretlerinin bir bölümünde meclis üyemiz Haluk Lenger de Başkanımız Uğur Erdoğan'a eşlik etti.

ZEYBEK

CADDE ÇİÇEKÇİLİK

SOULMATE
İLETİŞİM
STRONG
14

YEMEĞİN YANINDA
COCA-COLA'YI
UNUTMA!
KÖFTE
14

BEEZY
boutique

14

14
KURAL

ET & KARVE

üstad
DÖNER

14
KURAL

MASKESİZ
GİRİLMEZ

doğal lezzet lanelerı

14
KURAL

Kitabe
Panik YOK

VİZYON
TERZİ

14
KURAL

14
KURAL

14

14
KURAL

14
KURAL

14
KURAL

MaRKa
— çocuk giyim —
14

SEMPATİ
ÇAY TOST ve KOKOREÇ
SALONU
TOST
14
ÇEŞİTLERİ

STRONG

brilliant store
14

LÜTFEN
MASKESİZ
GİRMEYİNİZ!

TERZİ
OSMAN ARLI
14

KELEŞOĞLU
PİDE - LAHMACUN
ÇORBA - IZGARA
0258 264 66 67

14
KURAL

CANADA

14
KURAL

14
KURAL

HOŞGELD
KIRAL
DAIREL

LÜTFEN
MASKE
KURALINA
UYALIM

14
KURAL

14
KURAL

Gardrop

TABEA
KURAL

14
KURAL

mi

14
KURAL

YAPILIR
UYDU
YAPILIR
LCD TELEVİZYON
TAMİRATI
YAPILIR
14
KURAL

KORONAVİRÜS
RİSKİNE
KARŞI
14
KURAL

DTO
www.dto.org.tr

Denizli Ticaret Odası Yönetim Kurulu Başkanı Uğur Erdoğan, ekibiyle birlikte Lise Caddesi'ndeki iş yerlerini ziyaretinin ardından televizyon kanallarına değerlendirmede bulundu; sorularını yanıtladı.

Covid-19 Pandemisi nedeniyle üniversitelerin uzaktan eğitime geçmesi üzerine, Başkanımız Uğur Erdoğan Pamukkale Üniversitesi yakınında bulunan öğrenci yurdu işletmeciliği yapan üyelerimizle 1 Eylül 2020 tarihinde bir araya geldi. Yurt işletmeciliği yapan üyemiz firma temsilcileriyle istişarede bulunuldu, sorunları dinlendi, görüş ve önerileri alındı.

AK Parti Grup Başkan Vekili ve Denizli Milletvekili Av. Cahit Özkan, TBMM Sanayi, Ticaret, Enerji, Tabii Kaynaklar Bilgi ve Teknoloji Komisyonu Üyesi ve Denizli Milletvekili Şahin Tin, Avrupa Konseyi Parlamenter Meclisi Türk Grubu Başkanı ve Denizli Milletvekili Ahmet Yıldız, Pamukkale Belediye Başkanı Avni Örki ile beraberlerindeki heyet üyeleri Başkanımız Uğur Erdoğan'ı ziyaret etti. Heyet üyeleriyle, pandemi şartlarında lojistik sektörü ve genel ekonomik konularda istişarelerde bulunuldu.

17 Eylül 2020 tarihinde Denizli Valiliğinde gerçekleştirilen İl Umumi Hıfzıssıhha Meclisi toplantısına Odamız adına Başkanımız Uğur Erdoğan katıldı. Vali Ali Fuat Atik başkanlığında yapılan 59 sayılı toplantıda; ilimizde bulunan tüm kamu kurum ve kuruluşları ile bankalarda (özel bankalar dahil) çalışan personel ile hizmet almak veya ziyaret amacıyla başvuran tüm vatandaşların Sağlık Bakanlığı'nın uygulamaya koyduğu "Hayat Eve Sığar (HES)"uygulaması üzerinden HES kodu sorgulanarak binaya alınmasına ve şüpheli biri tespit edildiğinde, gerekli yerlere bildirilmesi kararı alındı. Bu uygulama Odamızda aynı gün itibariyle başlatılmış olup devam ettirilmektedir.

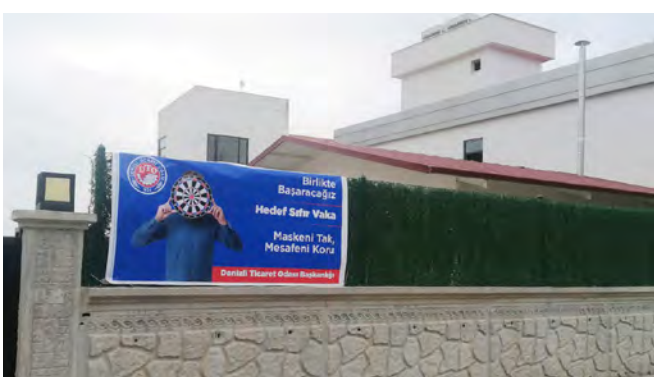


Halkımızın ve ayrıca, yeniden yüz yüze eğitim-öğretim hizmeti vermeye başlayan Odamız

üyesi özel eğitim kurumlarında öğrenim gören öğrencilerin bilinçlendirilmesi amacıyla, korona virüs salgınının önlenmesine dönük uyulması gereken maske, mesafe, hijyen kurallarına uyulması için etkin algı ve bilinçlendirmeye katkı noktasından hareketle Odamızca; okullara gönderilmek üzere 2.00 metreye 1.00 metre ebadında branda afiş, şehrin muhtelif hakim noktalarına asılmak üzere 5.00 metreye 1.2 metre ebadında branda afiş ile ayrıca 30 ayrı billboard üzerinde yer almak üzere 30 adet billboard afişi yaptırılmasına, afişlerin yerlerine asılması kararlaştırılmıştır. Hazırlanan COVID-19 Bilgilendirme afişleri özel eğitim kurumlarına gönderildi.

6 Kasım 2020 tarihinde; Denizli Valimiz Ali Fuat Atik'in, Denizli Valiliği'nin COVID-19 ile mücadele çalışmalarıyla ilgili düzenlediği basın toplantısına iştirak edildi. Toplantıya Başkanımız Uğur Erdoğan katıldı. Dünyada ve ülkemizde artış kaydeden ve ölümlere, sosyal ve ekonomik yıkımlara sebep olan COVID 19 Salgınının ilimizde de öngörülenin ötesinde bir boyuta ulaşması sonucunda, bulaşı riskinin en aza indirilmesi amacıyla, İçişleri Bakanlığının Genelgesi, İl Hıfzıssıhha Meclisinin bu yöndeki kararları, ayrıca personelimizin sağlık durumları ve moral değerleri göz önünde bulundurularak Odamızda 16 Kasım 2020 tarihinden başlamak üzere personelimize dönüşümlü olarak idari izin verilmesi ve dönüşümlü çalışma (bir hafta evden, bir hafta işyerinde olmak üzere) uzaktan çalışma sistemiyle çalışma yaptırılması uygulamasına geçilmiştir. Cumhurbaşkanlığı genelgesi çerçevesinde bu uygulamaya son verilmiş 27 Mayıs 2020 tarihinden itibaren tam çalışma sistemine geçilmiştir. Daha sonra virüs yayılımının artışa geçmesi üzerine Denizli Valiliğinin Hıfzıssıhha Meclisi Kararlarına istinaden Odamızda yeniden 11 Kasım 2020 tarihinden itibaren dönüşümlü çalışma sistemine geçilmiş, ayrıca 2 Aralık 2020 tarihinden itibaren mesai saatleri 10.00-16.00 saatleri arasında uygulanmaya başlanmıştır.

7 Aralık 2020 tarihinde; Denizli'mizdeki hayırseverlerimizin bağışlarıyla alınan 22 adet yüksek akımlı oksijen cihazının İl Sağlık Müdürlüğüne teslimi için İl Sağlık Müdürlüğünde düzenlenen törene iştirak edildi. Törene Odamız adına Başkanımız Uğur Erdoğan katıldı.

Ramazan ayında ihtiyaç sahiplerine ayni olarak gıda yardımı şeklinde verilmek üzere gelen 60.000 TL'lik gıda yardımının yanında Odamızca da gereken ayni yardım ihtiyaç sahiplerine yapılmıştır. Odamıza yeni kaydolan üyelerimize oryantasyon eğitimi verilmesi amacıyla hazırlanan Oda tanıtım kitapçığı hazırlanmış olup, üyelerimize, içinde çeşitli tanıtım materyalleri, üye sicil belgesi, ticaret sicil gazetesi vb. dokümanlar bir karton kutu içinde set olarak üyelerimize gönderilmektedir.

### 4.1.5 Odalar Arası İş Birliğini Arttırmak

Odalar arası iş birliği ve istişare çalışmalarına devam edildi. Bu bağlamda, 15-16 Ocak 2020 tarihlerinde Odamızda; kıyaslama ziyareti için Odamıza gelen Konya Ticaret Odasında görevli personelden oluşan heyeti misafir ettik. Misafir Konya heyeti; Ticaret Sicil Müdürü Mahmut Mustafa Gün, Oda Sicil Müdürü Mustafa Atiker, Muhasebe Müdürü Yasemin Tükenmez, Bilgi İşlem Müdürü Mustafa Aydeniz, Muhasebeci Mustafa Önol, Bilgi İşlem personeli Mustafa Yılmaz, Oda Sicil personeli İsmail Hoşgöz'den oluştu.

20 Ocak 2020 tarihinde; İzmir Ticaret Odası Meclis Üyesi ve İzmir Halıcılar ve Yer Döşemecileri Derneği Başkanı Abdullah Naci Ölçen ile Efor Ege Fuarcılık firmasının sahibi Doğan İşleyen Odamızı ziyaret etti. Ziyarette Meclis Başkan Yardımcımız Faik Müftüler ve Meclis Üyemiz Yaşar Köseoğlu da Başkanımız Uğur Erdoğan'a eşlik ettiler.

22 Şubat 2020 tarihinde Uşak Ticaret ve Sanayi Odası ile Uşak İl Kadın Girişimciler İcra Komitesi ev sahipliğinde düzenlenen Bölgesel İstişare Toplantısı'na Odamız destek ve katkısıyla TOBB Denizli İl Kadın Girişimciler Kurulunun 23 üyesinin katılımı sağlandı.

Adı geçen etkinliğe katılım talebinde bulunan Denizli İl Kadın Girişimciler Kuruluna mensup; İcra Komitesi Başkanı Ebru Aslan, İcra Komitesi Başkan Yardımcıları Burcu müzeyyen Evran, Cansel Döner, Ayla Ermiş, İcra Komitesi Üyeleri Tuğba İmançlı, Jale Müge Coşkun, İl Kurulu Üyeleri Meltem Günalp, Vildan Yiğit, Emine Kobaş, Şebnem Soyak, Gamze Sevgi, Ferah Önel, Hatice Funda Değirmenci, Duygu Canbaz, Nahide Erkan, Ayla Taşçıoğlu, Zehra Altunbaş, Zeynep Yaşar, Esma Cim, Nisan Karaca, Server Çelik Hazar ile Kurulun sekreteryasını yürüten Odamız Genel Sekreterlik Birimi sekreteri Şefika Tunalı katılım sağladı.

16 Haziran 2020 tarihinde; Odamız ve Denizli Serbest Muhasebeci Mali müşavirler Odası iş birliğinde, Odamızın Youtube kanalı üzerinden; Odamız üyeleri ve onlara hizmet veren serbest muhasebeci mali müşavirlerin bilgilendirilmesi amacıyla e-dönüşüm süreci ve Kısa Çalışma Ödeneğiyle ilgili bir bilgilendirme toplantısı gerçekleştirildi.

### 4.2 Üyelerin Rekabet Gücünü Arttırmak

#### 4.2.1 Üyelerin DTO Hakkında Bilgilerini Arttırmak

Özel üniversite ve özel eğitim kurumlarında indirim sağlamaya yönelik anlaşma çalışmalarını yürütüyoruz. (İzmir Ekonomi Üniversitesi ve Konya Karatay Üniversitesi'yle anlaşmalar yapıldı.)

Odamızca düzenlenen girişimcilik eğitimlerine katılarak KOSGEB destekli girişimcilik sertifikası almış olan kadın ve genç girişimciler tarafından kurulan işletmelerin açılış törenlerine Odamızca katılım sağlandı. Bu törenlere Başkanımız Uğur Erdoğan iştirak etti. Bu konuda;

11 Ocak 2020 tarihinde, ilimiz kadın girişimcilerinden, Burcu Kaymaz'ın girişimiyle kurulan ve kendi adıyla anılan işyerinin açılış törenine iştirak edildi. Açılış törenine Odamızı temsilen Başkanımız Uğur Erdoğan katıldı.

17 Ocak 2020 tarihinde hizmete açılan TOBB Denizli İl Genç Girişimciler Kurulu üyesi, Samet Çevik tarafından kurulan Çevik Döner-Et Restoran Firmasının açılış törenine Başkan Yardımcımız Melek Sözkesen, Meclis Üyemiz Haluk Lenger ve Genel Sekreterimiz Ali Rıza Tekin birlikte katıldılar.

18 Ocak 2020 tarihinde Tokdemir Bilişim Teknolojileri Firmasının yeni şubesinin açılış törenine Başkanımız Uğur Erdoğan katıldı.

22 Şubat 2020 tarihinde, Merve-Murat Çiçekçi çiftinin "Merve Yamuç Beauty Lounge / Güzellik Merkezi" adı altında kurdukları işyerinin açılış törenine katılım sağlandı.

12 Şubat 2020 tarihinde açılışı gerçekleşen Mirzabey Restoran'ın açılış törenine Meclis Başkan Yardımcımız Faik Müftüler katıldı.

7 Mart 2020 tarihinde; Odamız üyesi Mehmet Çelik tarafından kurulan Zerra Pizza Firmasının işyeri açılış törenine Odamızca iştirak edildi. Törene Başkanımız Uğur Erdoğan ve meclis üyemiz Mehmet Taştan birlikte katıldılar.

20 Nisan 2020 tarihinde video konferans sistemi üzerinden Meslek Komitesi Başkanlarının katılımıyla, ülkemizde yaşanmakta olan Pandemi şartlarında karşılaşılan zorluklar, sorunlar ve çözüme dönük önerilerinin ele alındığı bir istişare toplantısı düzenlendi. Akabinde 2020 yılı Meslek Komiteleri Müşterek toplantısı yapıldı.

Üyelerimizden Komitelere yansıyan, sektörlerimizdeki son durumu, istek ve önerilerini dinlendi. Korona virüsün etkileriyle mücadelede neler yaptığımızı anlattık. Toplantıda komite başkanları tarafından komiteleri adına dile getirilen sorunlar, Odamız görüşleriyle desteklenmiş çözüm önerileriyle birlikte TOBB üzerinden ilgili makamlara iletildi. Toplantıda söz alan komite başkanlarımız ve kendilerince dile getirilen sorunlar aşağıdaki şekildedir:

**Betül Lerzan Tan (1. Meslek Komitesi Başkanı):**

**Betül Lerzan Tan**
(1. Meslek Komitesi Başkanı)

Malum, bu salgın sürecinde likidite sıkıntımızı aşmak amacıyla KOBİ olarak kredi için bankalara başvurduk. Bankalara gittiğinizde, 'KGF kaynak desteği bitti' denmek suretiyle geri çevrildiğimiz durumlarla karşılaşıyoruz. İhracata yönelik üretimde kullanılmak üzere ithal ettiğimiz hammadde ve yarı mamul madde ithalatında %40-50'lere varan gümrük vergileri alınmaya başladı. Önceden sipariş ettiğimiz birçok maddenin üzerine, daha bize gelmeden yolda %50'lere varan oranda ithalat gümrük vergisi tahakkuk ettiğini öğrenmenin şokunu yaşıyoruz. Bu da büyük bir maliyet artışına sebep olmaktadır. Bu anlamda, ihracata çalışan firmalarımızın büyük sıkıntıları var. Ülkeden temini mümkün olmayan bir malın gümrük vergisini anlamak mümkün değildir.

Tekstil sektöründe faaliyet gösteren bir firma, üretimlerinde hammadde olarak kullanılan ve Türkiye'de üretimi bulunmayan, Çin'den ithal ettiği 39.20.43 GTİP numaralı PVC Film ürününe 18.04.2020 tarihinde yayınlanan tebliğde %40 ek vergi getirilmiş; daha önce uygulanmış yasalarda örnekleri olduğu üzere tebliğ tarihinden itibaren 45 gün sonra yasa geçerli olup yoldaki mallar bu yasalardan etkilenmiyorken, şu anki süreçte tebliğ edilen kararlar direkt uygulanmaya başladığı için birkaç ay önce sipariş verdikleri ve şu anda gemiyle ülkemize gelmekte olan bu ürünlerin bu yasadan olumsuz etkilendiğini ve getirilen yüksek ek vergiden dolayı çok mağdur durumda olduklarını belirtmektedirler. Geminin İzmir Alsancak Limanı'na tahminen 15.05.2020 tarihinde ulaşacağını beyan ederek, içinde bulunulan bu

sıkıntılı süreçte yaşadıkları sorunların TOBB üzerinden ilgili makamlara iletilmesini Odamızdan talep etmektedirler.

Ayrıca, tekstil sektöründeki bazı üretici firmalardan da benzer sıkıntılar dile getirilmektedir. Sıvı geçirmeyen yatak koruyucu alezde de kullanılan membran (pu malzeme-poliüretan) yarı mamul ürününün de Türkiye'de üretimi bulunmamakta; bu ürüne de yüksek ek vergi gelmiştir. Bu durumdan dolayı da üreticiler mağduriyet yaşamaktadırlar. Çünkü, yüksek maliyetler firmaların yurt içi ve yurt dışı pazarlarındaki satışlarında ciddi sorun teşkil etmekte, satış hacimlerinde düşüşlere yol açmaktadır.

İlknur Sevgi
(2. Meslek Komitesi Başkanı)

**İlknur Sevgi (2. Meslek Komitesi Başkanı)**

Turizme yönelik desteklerden memnunuz. TBMM'de görüşülen ve kabul edilen yasayla faaliyetlerine ara veren veya durdurulan esnafların Çevre Temizlik Vergisi ile İlan ve Reklam Vergisi'nin bu döneme denk gelen kısımlarının tahsil edilmemesi kararlaştırıldı.

Mustafa Demirayak
(3. Meslek Komitesi Başkanı)

**Mustafa Demirayak (3. Meslek Komitesi Başkanı)**

İnşaat sektörüne yönelik, bankalar tarafından KGF destekli krediler yaygın olarak verilmiyor. Çoğu bankada, başvurumuzun kabulünde bile zorlanıyoruz. Yapı denetim sistemi ile müteahhitlik karnesi sisteminde değişikliğe gidildi. Yapı denetimde bürokrasi arttı ve masraflar yükseldi. Yeni düzenleme ile alınan müteahhitlik karnesinde geriye dönük olarak noter onaylı kat karşılığı inşaat sözleşmesi şartı var. Eskiden yapılan binalardaki ikili, karşılıklı güvene dayalı yapılmış basit usuldeki sözleşmeler kabul edilmiyor. SGK dosyası mevcut; alış satış faturaları vs. olduğu halde kabul görmüyor. Çevre ve Şehircilik Bakanlığı ile ivedi olarak görüşülerek konunun çözüme kavuşturulması, mağduriyetlerin önlenmesi gerekiyor. Yapı denetim ücretleri çok yüksek. Ticaret Odası'na kayıtlı küçük ölçekli firmalara yönelik, nefes kredisi bir an önce devreye sokulmalıdır.

**Veli Cengiz (4. Meslek Komitesi Başkanı)**

Aslında, çok şükür ki işimiz var; ancak şoför çalıştırmaktan yana sıkıntılarımız da var. Kanun, 'kronik rahatsızlığı olan şoförleri çalıştırmayın' diyor. Şoförler de 'ihtiyacımız var' diyerek, tedbirini almak suretiyle ekmeğini kazanmak için çalışma iradesi gösteriyor. Ancak, resmî kurumlar sağlık tedbirleri dolayısıyla bu çalışma şevk ve iradesini kırıyor. Hiçbir kriz ortamında, taşıma sektörü olarak destek alamadık; alamıyoruz. Aslında biz de üretim yapıyoruz; hizmet üretiyoruz. Bu da bir üretimdir. Üretim faaliyeti kapsamına alınmamızı istiyoruz. Nakliye sektörü işlemezse, üretilen ürünler nasıl değer bulacak, paraya dönüşecek? Bu da göz ardı edilmemeli.

Veli Cengiz
(4. Meslek Komitesi Başkanı)

Uğur Erdoğan
(DTO Yönetim Kurulu Başkanı)

**Uğur Erdoğan (DTO Yönetim Kurulu Başkanı)**

Yaşanan bu salgın ortamında ister istemez hepimiz bazı bedeller ödeyeceğiz.

Asil Arslan
(5. Meslek Komitesi Başkanı)

**Asil Arslan (5. Meslek Komitesi Başkanı)**

Yükselen dolar kurundan dolayı, ithal ettiğimiz malların bedeli çok artıyor. Bu da ürün fiyatlarına yansıyor.

Huriye Dağ
(6. Meslek Komitesi Başkanı)

**Huriye Dağ (6. Meslek Komitesi Başkanı)**

Şu anda tedbir olarak birçok sektör için açıklanan, ertelenen her şey, bizim iştigal alanımız olan gıda, yiyecek, içecek ve temizlik maddeleri toptan ticareti alanında ertelenmiyor. Bu da bizim talihsizliğimiz. Bizler de göz ardı edilmemeliyiz. Halkbank kredileri konusunda sıkıntılar var.

Selin Barman
(8. Meslek Komitesi Başkanı)

**Selin Barman (8. Meslek Komitesi Başkanı)**

Sıkıntılar yaşıyoruz... Kısa çalışma ödeneği, geç sonuçlanıyor. Başvuruların sonuçlandırılması hızlandırılmalıdır. Mayısa girmek üzereyiz. İşçilerimize, yeni bir aylığı, daha olmayan parayla dağıtmanın gayreti içindeyiz. SGK, muhtasar beyanı ve ödemeleri ertelendi ancak, bu kalemlerde daha önceden yapılandırılmış olan ödemelerin taksitleri ise işliyor. Bunların da ötelenmesi lazım. KGF destekli kredilerin tahsisinde, haksız uygulamalar var.

**Muhammet Özdemir (10. Meslek Komitesi Başkanı)**

Muhammet Özdemir
(10. Meslek Komitesi Başkanı)

Sayın Başkanım, malumunuz hizmet sektöründeyiz. Ciddi istihdam oluşturmanın yanında devletin üzerinden de özel okullar olarak yük almaktayız. Bunun dışında öğrencilerimiz ile velilerimize de önemli bir hizmet sunmaktayız. Bu işleyişin ve istihdamın devamlılığını sağlayabilmemiz için, beklentilerimizin bazılarını maddeler halinde şöylece özetlemek isterim:

-Sektörümüz, işleyişini diğer sektörlerden 15 gün daha önce durdurduğu için, İşkur'un kısa çalışma ödeneği ve bankalardan kredi taleplerimizde sektörümüze öncelik tanınması gerekmektedir.

-SGK ve vergi ödemelerinde uygulanan 3 aylık ötelemenin, sektörümüzün en ölü sezonuna denk gelmesi, işimizi daha da zorlaştırmaktadır. Çözüm olarak, ödemelerimizin en az 6 ay ya da 1 yıl ötelenmesini talep ediyoruz.

-Sıkıntılarımızı uzun vadeye yayabilmek adına, eğitimdeki KDV %1'e indirilebilir mi?

-Özellikle sektörümüzün tamamına yakını kiracı ve ciddi miktarda kira ödemekteyiz. Şu anda iş yerlerimizi kullanamadığımız halde kiralarımızı ödemeye devam ediyoruz. Bu kiralarla ilgili mal sahiplerimiz hiçbir hamle yapmamaktadırlar. En azından örnek teşkil etmesi düşüncesiyle Belediye, Odalar ve STK'lardan, konuyu ciddi manada gündeme taşımasını bekliyoruz. Bunun nasıl yapılacağını da sizlerden bekliyoruz. Mesela bir basın toplantısı olabilir. Sonuç olarak, bazı önlemler alınmazsa, sektörümüzde Eylül ayında ders başı yapamayacak birçok kurum olacağı gibi, haziran ayı sonunda da çok yoğun işten çıkarmalar yaşanacaktır.

**Cevat Akçil (11. Meslek Komitesi Başkanı)**

Cevat Akçil
(11. Meslek Komitesi Başkanı)

COVID-19 konusunda Sayın Cumhurbaşkanımızın açıkladığı teşvik paketinde çek kesen firmalara kolaylık getirilmiş olup, 1-24 Mart 2020 tarihinden önce kesilen çeklerle ilgili bankalarca uygun faizle kredi verilmesi ile firmalar çeki ödeyemezse mücbir sebep sayılarak firmasının sicilini bozmayacağı var sayılacak; ilk maddede bu hüküm altına alınmıştır. Bazı şirketler, buradaki 1. maddeyi kullanmadan, 2. maddeyi düşünerek sicil affı olacağından çeklerinin vurulmasını istiyorlar veya çeklerine birkaç ay öteleme istiyorlar. Keşideci, ötelenen çekin faizi veya ödenmeyen çekin miktarları kadar kredi kullanıyor olacak; yani sicil affı yerine kesilen çek tutarı kadar çek sahiplerine kredi verilse ve kullanılsa, keşideciler zor durumda kalmaz. Şu anda çeki kesen yerine, keşidecileri cezalandırmış, aynı zamanda sistemi kilitlemiş oluyoruz.

**Feruzan Boyraz (12. Meslek Komitesi Başkanı)**

Feruzan Boyraz
(12. Meslek Komitesi Başkanı)

-Komitemizin iştigal alanına giren lokanta, restoran, çay ocağı, kafeterya, büfe, kantin, gazino vb. işletmeciliği, hazır yemek, fast-food, pizza vb. türden iş yerlerinin neredeyse tamamı kapandığı için, önceden verilen çeklerin ödenmelerinde ciddi sıkıntılar var. Özellikle tamamen kapanan işletmelerin ödemeleri gereken çeklere bir öteleme yapılabilir mi?

-Aktif işletmelerde çalışan işçilerin olası korona virüse yakalanmaları durumunda, iş kazası sayılma durumuyla ilgili yasal bir düzenlemenin yapılıp yapılmayacağı merak ediliyor.

-Devam eden sektörler için artan maliyet ve azalan işlerden dolayı,

-özellikle kamuyla iş yapan firmalar için makul düzeyde fiyat iyileştirmesi yapılabilir mi? Kamuyla çalışan firmaların iş kayıplarından dolayı karşılıklı mücbir sebep kapsamına alınarak karşılıklı feshedilebilmesine imkân tanınabilir mi?

-Mülk sahiplerinin kapanan işyerlerindeki kiracılar için en azından kiraları ötelemeleri için tavsiye kararı alınıp alınamayacağını ve huşularının büyük önemi haiz olduğunu ifade etmek isteriz. Bu, bizim meslek grubumuza giren işletmelerin tamamının ortak görüşü ve sorunudur.

**Volkan Gürsoy (13. Meslek Komitesi Başkanı)**

Volkan Gürsoy
(13. Meslek Komitesi Başkanı)

Başkanım, öncelikle e-tapu uygulamasında yaşanan sıkıntıların aşılmasında sağladığınız katkı ve destekleriniz için teşekkür ederiz. Satış işlemlerindeki yer gösterme, satış sözleşmesi ve kira kontratı gibi konularda, bir uygulama standardına ihtiyacımız var. Meslek grubumuzda bulunan ve site yönetimi görevi üstlenen birçok meslektaşımız var. Bunlar, günün her saatinde, arıza, temizlik vb. sebeplerle site sakinlerinin hizmetine koşmaktadırlar. Sokağa çıkma yasağının olduğu günlerde, bunların önceden sağlanacak bir nöbet düzeni içinde sokağa çıkabilmelerine izin verilmesini talep etmekteyiz. Bunun, ilgili makamlara iletilmesini arz ederiz.

**Murat Saylan (15. Meslek Komitesi Başkanı)**

İş yeri kiralarının durumlarıyla ilgili bir açıklama yapılırsa iyi olur. KGF kefaleti ile kredilerdeki öteleme konularında, özel bankalar anlayış göstermiyorlar; bedel ödetmenin peşindeler.

Murat Saylan
(15. Meslek Komitesi Başkanı)

Osman Nuri Kes
(16. Meslek Komitesi Başkanı)

**Osman Nuri Kes (16. Meslek Komitesi Başkanı)**

Tekstil üretimi ve ihracatında sıkıntılar var... Dokuma, iplik, aksesuar gibi tekstil girdilerinden başlayarak sektörde ciddi bir krize girmek üzereyiz. Yurt dışı satışlarda tıkandık. Ürettik ve stokladık ancak, bunun bir de maliyeti var. Şu anda tüm dünyada maske, hijyenik giysi vb. konularda ciddi miktarda ihtiyaç ve talep var. Bu sektörün mensupları olarak, bunu karşılayabiliriz; biz üretip satabiliriz. Bugünleri bu şekilde idare edersek, sonrasında yine esas üretim konularımıza dönmemiz mümkündür. Firmalarımızı buna yönlendirmeliyiz. Bu konuda gereken girişimler hemen yapılmalıdır.

**Murat Tahir Altındağ (17. Meslek komitesi Başkanı)**

Kira desteği, önceki borçların ötelenmesi vb. temel sorunlar aşıldıktan sonra, ülke olarak bu krizi de aşacağımıza inanıyorum.

Murat Tahir Altındağ
(17. Meslek Komitesi Başkanı)

**Cemal Başeren (18. Meslek komitesi Başkanı)**

Sigortacılık komitesi olarak, COVID-19 salgınında sigorta sektörünün desteklenmesi hakkında önerilerimizi şu şekilde özetleyebilirim:

**1**-Statik IP sınırlandırılması, kriz dönemi bitene kadar kaldırılmalı ancak, yetkisiz kişilerin ekran açması, poliçe düzenlememesi için denetimler sıklaştırılmalıdır.

Cemal Başeren
(18. Meslek Komitesi Başkanı)

**2**-Sokağa çıkma yasaklarının uygulanması; belli yaş gruplarının evden çıkamaması, insanların evden çalışma alışkanlığı kazanması neticesinde sokakta araç sayısının azalması ve buna bağlı kaza oranlarının ciddi düşüş sağlamasından ötürü, trafik ve kasko branşlarının komisyonlarının en az %5 oranında artırılması sağlanmalı ve bu artırımlar şarta tabi olmamalıdır. Poliçe vade uzatımı uygulamaları, biz sigorta acenteleri için gelir kaybı anlamına gelmekte olup zaten masraflarımızı zor karşıladığımız şu günlerde birçok meslektaşımızın sıkıntısının büyüyerek kepenk kapatmasına yol açacaktır.

**3**-Trafik sigortalarında aracın satıştan ya da vb. diğer iptallerinde, sigorta acentesinin kazanmış olduğu komisyon da iptal edilerek, müşteriye geri ödenmektedir. Hiçbir sektörde bu şekilde uygulama yokken, sigorta acentelerinin hak ettikleri kazançlarını geri iade etmesi, haksız bir durumdur. Şöyle ki; aracın her alım satım işleminde noter komisyonunu almaktadır. Bir araç satıldığında noter ücreti işlemi de yapılıyor ve aynı araç 1 saat içinde bile eski sahibine tekrar satıldığında noter tarafından yine ücret ve komisyon alınıyor. Ayrıca, aracın her alım satımında aracılık yapan galeri de komisyoncu ücretlerini almaktadır ve bu işlemlerde hiçbir şekilde kazançlarını geri iade etmemektedirler. Aynı şekilde, emlakçılar, turizm acenteleri de yapmış oldukları satışlardan elde ettikleri kazançları işlem iptallerinde geri ödememektedirler. Bu sorunların çözülmesini istiyoruz. Biz, bunları komitemizde de görüştük.

**Erol Tuna (19. Meslek Komitesi Başkanı)**

Nöbetçi istasyon uygulaması sırasında marketlerimizin kapalı olması uygulamasına çözüm bulunmalıdır.

Erol TUna
(19. Meslek Komitesi Başkanı)

Nail Özdal
(20. Meslek Komitesi Başkanı)

**Nail Özdal (20. Meslek Komitesi Başkanı)**

Sorunlar çok; en büyüğü de tekstil sektöründe... İplik ticaretiyle uğraşan bir tedarikçi olarak, gerekli kolaylık ve davranışı gösteriyoruz. Ancak, Cevat beyin de ifade ettiği üzere daha önceden verilmiş çeklerin ödemesinde sıkıntılar var. Çek sahiplerinin borçlarını ödemeleri için gereken finans sağlanmalıdır.

**Ethem Mutlu Boyacı (22. Meslek komitesi)**

Ethem Mutlu Boyacı
(22. Meslek Komitesi Başkanı)

Sorunlarımız hep ortak; birçok arkadaşımız da bunları dile getirdi.

**İshak Güncan (24. Meslek Komitesi Başkanı)**

İshak Güncan
(24. Meslek Komitesi Başkanı)

İşleri durma noktasında olanlara ve kapalı olan iş yerlerinin kiraları hakkında devletimizin bir yardımı olabilir mi? Kira yardımı olmayacak ise, kiracının ödediği %20 stopaj vergisini belli bir süre devletimizin almamasını istiyoruz. Kısa çalışma ödeneğinde, gün sayısı aranmadan bütün SSK'lılar diye düzeltilmesini talep ediyoruz. Komitemizdeki arkadaşlarımız, Halk Bankası'na kredi başvurusunda bulunduklarında, ticaret odasına kayıtlı olmalarına rağmen, "esnaf oda sicil kaydının tamamlanması halinde talebiniz değerlendirmeye alınacaktır" diye mesaj iletilmekte. Odamızın üyesi arkadaşlarımız, bundan dolayı haklı olarak "ticaret odasına aidat ödememize rağmen banka tarafından başka bir oda kaydı istenip zorluk çıkarılmaktadır" demekteler ve bu sebepten dolayı üyelerimiz Ticaret odamızdan ayrılmak isteklerini belirtmekteler. Bu konuların bir an önce düzeltilmesini talep ediyoruz.

Güven Kavak
(25. Meslek Komitesi Başkanı)

**Güven Kavak (25. Meslek Komitesi Başkanı)**

Korona virüs sebebiyle getirilen birçok ekonomik önlem doğrultusunda alınacak kredi miktarlarındaki detaylar sebebiyle, özellikle sicil affı gerekliliği esnafın durumunu korumada kullanacağı kredide en önemli detay ve engel olarak duruyor. En önemli gördüğümüz konu ise, şu an işlerin ve faaliyetlerin durması veya azalması sebebiyle, İŞKUR desteğiyle çalışanlara meslek eğitimi vermeyi ve vasıflı iş gücü sayısının artışına katkı sağlamayı teklif ediyoruz. Nefes kredisi kullanımındaki detayları açıklayabilirsek, biz de üye komitelerimize bilgi sunabiliriz.

**Süleyman Ünlü (26. Meslek Komitesi Başkanı)**

Süleyman Ünlü
(26. Meslek Komitesi Başkanı)

Diş malzemeleri ve medikal malzeme ticareti yapan arkadaşlarımızla ortak sorunumuz, kamu kurumlarının -üniversite hastaneleri başta olmak üzere- ihalelerde aldıkları ürünlerin fatura ödemelerinin çok geç ödenmesi veya vadesi geçmiş birçok faturanın hâlâ ödenmemesidir. Bu salgın başlamadan da bu sorun birçok sektör mensubunun zora girmesine hatta işini kaybetmesine neden olmuştur.

İshak Baysal
(27. Meslek Komitesi Başkanı)

**İshak Baysal (27. Meslek Komitesi Başkanı)**

Erken kapandık. Sektörümüz eğitim, düğün vb. sektörlerle yakından ilintili; biri olmadı mı diğeri de olmuyor tarzı bir özellikteyiz. Eğitim ve düğün sektörünün ne zaman açılacağının bilinmemesinden, önümüzü görememekten dolayı sıkıntılıyız.

**Bülent Yıldırımtürk (28. Meslek Komitesi Başkanı)**

Bülent Yıldırımtürk
(28. Meslek Komitesi Başkanı)

Ortak sorunlar söylendi... Kiralar ve maskeye ulaşım, sıkıntılı bir durum. Devletten alacaklı olunan KDV'ler, kredi almada teminat olarak sayılmalıdır. Sektörümüzde, tabela fiyatı ile serbest piyasa fiyatı arasında farklılıklar oluşuyor. Biz de almadığımız paranın faturasını kesmek zorunda kalıyoruz.

**Uğur Erdoğan (DTO Yönetim Kurulu Başkanı)**

KDV alacağının teminat sayılması konusunu, biz geçen hafta yaptığımız ve TBMM Grup Başkanvekilimiz Avukat sayın Cahit Özkan'ın da konuk olarak katıldığı yönetim kurulu toplantımızda, kendilerine ilettik. Çok önemli ve bugüne kadar düşünülmeyen bir çözüm olarak gördüklerini, ilgililere hemen iletip çözüme kavuşturacağını ifade ettiler.

Halil İbrahim Satır
(29. Meslek Komitesi Başkanı)

**Halil İbrahim Satır (29. Meslek Komitesi Başkanı)**

Mimarlık ve mühendislik faaliyetleri olarak, hizmet sektöründe faaliyet gösteriyoruz. Şantiyelerde maske sıkıntısı var; Odamız maske dağıtabilir mi? Bunu geçen gün genel sekreterimize de ilettik. Bankalara gittiğimizde "limit bitti" denilerek geri çevriliyoruz. Geçen hafta içinde Ziraat Bankası'na gittiğimizde de "KGF sistemine giriş yapamıyoruz" diyerek geri çevirdiler.

Uğur Erdoğan
(DTO Yönetim Kurulu Başkanı)

**Uğur Erdoğan (DTO Yönetim Kurulu Başkanı)**

KGF sistemine binlerce hatta on binlerce giriş var. Ben konuyu yakından takip ediyorum. Nokta atışı, somut olarak yaşanan sıkıntıları bize iletirseniz, biz bununla ilgileneceğiz.

**Yaşar Demirel (30. Meslek Komitesi Başkanı)**

Yaşar Demirel
(30. Meslek Komitesi Başkanı)

Sektörde finansa kolay ulaşamama, önemli bir sorundu. 2018 yılından bu yana belli başlı sıkıntılar hep vardı ve hala aşamadık bunu. Denizli Ticaret Odamızın öncülüğünde başlatılan kampanya, buna çözüm üretmeye başlamıştı ki, şu an yaşamakta olduğumuz COVID-19 salgını başladı. Korona günlerinde inşaat ve müteahhitlik için öncelikle almamız gereken birinci ders; inşaat sektörü için e-dönüşüm artık bir tercih değil, zorunluluktur! Buna da satış ve satın alma ile başlanabilir. Öncelikle, inşaat sektörünün en temel insan ihtiyaçlarından biri olan barınma ihtiyacını karşıladığını ve bunun ertelense bile iptal edilemeyecek bir ihtiyaç olduğunu hatırlatmakta fayda var. Dolayısıyla şu an konut alıcılarının piyasadan çekilmesi, ilk şoka verdikleri bir tepki ve bu geçici. Durum tespitiyle başlayacak olursak, ülkemizi de etkileyen küresel bir pandemi ile karşı karşıyayız. "Evde Kal" çağrılarına haklı olarak uyan konut alıcıları evlerinde; satış ofislerimiz ise boş. Çünkü, gelemiyorlar. Ayrıca, 'satışı yapsak, tapu nasıl olacak?' belirsizliği var. Burada inşaat sektöründen müteahhitlikten, konut alıcılarından bahsetsek de asıl gerçek şudur ki, hiçbir sektör, halkımızın sağlığından kıymetli değildir. O yüzden, müteahhitlik sektörü konut alıcılarının satış ofislerine, şantiyeye, örnek daireye gelememeleri senaryosuna karşı, hazır olmalıdır. Bu çerçevede, evde kalan konut alıcılarının ayağına satış ofisini, şantiye seviyesini, örnek dairesini götürebilen müteahhit firmaları, korona virüsü daha kolay atlatacaklardır. Yani, firmasının kendi internet sitesine ve/veya konut satış sitelerine proje görselleri, tanıtım filmi, inşaatın seviyesini gösteren şantiyeden canlı yayın ve/veya görseller koymanın, sosyal medya ile de bunu desteklemenin önemi gün geçtikçe artıyor. 'Satışı yapsak tapu nasıl olacak?' sorusu için de Tapu ve Kadastro Genel Müdürlüğü'nün web tapu işlemlerini müteahhit firmaların konut alıcılarına rehberlik edebilecek seviyede öğrenmeleri ve böylelikle onları yönlendirebilmeleri önemlidir. İnşaat sektörü için e-dönüşüm artık bir tercih değil zorunluluktur! Buna da satış ve satın alma ile başlanabilir. Özetle; Odamız öncülüğünde bir e-platform oluşturulabilir ve müteahhitleri bu platformda buluşturabilirsek, e-dönüşümü sağlamış oluruz.

**Uğur Erdoğan (DTO Yönetim Kurulu Başkanı)**

2019 yılında inşaat stokunu eritmeyi amaçlayan bir kampanyaya öncülük etmiştik. Sektörde durgunluk aşılmaya başlanmış, umutlar artmıştı. Hatta '2020 Denizli Yılı' temasıyla başlattığımız etkinlikler zinciri kapsamında 20 martta 'Evini Yenile Denizli' temalı bir kampanyanın daha tanıtımını yapacaktık ki, korona virüs salgını başladı. Yine de umudumuzu kaybetmeyelim. Şu an tüm ekibimiz yanımda ve şimdiden gereken çalışmalara başlayacaklar.

7 ve 28 Ocak tarihlerinde, 3. meslek komitesini temsilen meclis üyelerimizden Erol Kaya, Mutlu Başaran, Mehmet Taştan, komite başkanımız Mustafa Demirayak ve komite üyesi Tayyip Yolcu, meslek gruplarında faaliyet gösteren Alnet İnşaat firmasının sahibi Taner Altınmakas, Demir İnşaat firmasının sahibi Süleyman Demir, Dora Yapı İnşaat firmasının sahibi Fırat Dağdeviren, Taşev İnşaat firmasının sahipleri Kadri ve Yüksel Taşer, Uray Mühendislik firmasının sahibi Hüseyin Öz, Demirten İnşaat firmasının sahibi Fehmi Demirten, Doruk İnşaat firmasının sahibi Süleyman Kaya, Dörtyüz İnşaat firmasının sahipleri Okan ve Ebru Arslan, Eminoğlu İnşaat firmasının sahibi İbrahim Beler, Göntaş İnşaat firmasının sahibi Ali Tekin, Miryap inşaat firmasının sahibi Resul Dayan'ı, işyerlerinde ziyaret etti. Sektörleri ve firmalarının sorunları ile ilgili görüş ve önerilerini aldılar ve bunlar Odamızca TOBB üzerinden ilgili makamlara iletildi.

5 Şubat 2020'de, Acıpayam ve Tavas ilçelerimizin yanı sıra şehir merkezindekilerle 5 farklı noktada çeşitli tarım makinalarının imalatı, basınçlı sulama sistemlerinin projelendirilmesi ve saha uygulamaları alanlarında hizmet veren Odamızın üyesi Rema Tarım Sulama Teknolojileri Makina Sanayi ve Ticaret Limited Şirketi firmasını ziyaret ettik. Firmanın sahibi Resul Erdoğan ile istişarede bulunuldu.

Hacı Eyüplü'de 6.000 m2'si kapalı 16.000 m2 alanda, makina ve proje üreten tesisiyle 20 yılı geride bırakan Odamız üyesi Hidrobarsan Mermer Makinaları Sanayi ve Ticaret Limited Şirketi firmasını ziyaretimizde, sahibi Adnan Kacar ve makine mühendisi kızı Seda Kacar ile istişarede bulunduk.

Kablo makineleri alanındaki üretimiyle sektörde önemli bir ihtiyacı karşılayan, revizyon ve modernizasyon bazlı, anahtar teslimi projeler üreten öncü kuruluşlarımızdan Odamızın üyesi Uygar Makina Sanayi ve Ticaret Limited Şirketi ziyaret edildi. Yönetim Kurulu Başkanımız Uğur Erdoğan, Firma sahiplerinden Fikret Efe ile istişarede bulundu. Ziyarette, Makina Sanayici İşadamları Derneği (MAKSİAD) Yönetim Kurulu Başkanı Mehmet Sarı da Başkanımız Uğur Erdoğan'a eşlik etti.

7 Şubat 2020'de, Odamızın 1'inci Meslek Komitesi Başkanı Betül Lerzan Tan, Komite ve Meclis üyemiz Ülkü Emer ve Komite Üyemiz Ramazan Sözgen ile; Odamızın üyesi Paradoks İnsan Kaynakları Temizlik Yemek İnşaat Petrol ve Orman Ürünleri Oto Kiralama Ticaret ve Sanayi Limited Şirketi'nin yetkilileri Süleyman Semerci ile Özkan Tütüncüler, Evliyaoğlu Taşımacılık Sanayi ve Ticaret Anonim Şirketi'nin

sahibi Muharrem Özlü, Silen Hizmet Grup Anonim Şirketi'nin sahibi Ünal Kurumuş, Beyazgül Ambalaj Konfeksiyon Tekstil Sanayi ve Ticaret Limited Şirketi'nin sahipleri Hasan Hüseyin Öner ile İsmail Yarankuyu'yu, iş yerlerinde ziyaret ettiler.

11 Şubat 2020'de, Odamızın 3'üncü meslek komitesi başkanı ile üyelerinden oluşan bir heyet, ilgili meslek grubunda faaliyet gösteren Odamızın üyesi 4yüz İnşaat firmasının sahipleri Okan Arslan ile eşi TOBB İl Kadın Girişimciler Kurulu İl İcra Komitesi Başkanı Ebru Arslan'ı, Eminoğlu İnşaat'ın sahibi İbrahim Beler'i, Miryap İnşaat'ın sahibi Resul Dayan'ı, Göntaş İnşaat'ın sahibi Ali Tekin'i, Doruk İnşaat'ın sahibi Süleyman Kaya ile Demirten İnşaat'ın sahibi Fehmi Demirten'i, iş yerlerinde ziyaret etti. Odamız faaliyetleri ile projeleri hakkında bilgilendirdi; sektörleri ve işleriyle ilgili istişarede bulundu.

11 Şubat 2020'de, 9'uncu Meslek Komitemizin Başkanı ile üyeleri, Yönetim Kurulu Üyemiz Murat Can ve Meclis Üyelerimiz Yaşar Köseoğlu vle İbrahim Acar ile; Eren Kadife'nin sahibi Osman Eren'i, Bay Zara Tekstil'in sahibi Evren Özler'i ve İnci Class Hotel'in sahibi Tahir Karabulut'u, iş yerlerinde ziyaret etti. Odamızın faaliyetleri ile projelerini aktarıp, sektörleri ve işleriyle ilgili istişarede bulundu.

Oda yönetimi olarak, 15 Şubat 2020'de annesi Durdu Özyörük'ü kaybeden Odamızın Meclis Üyesi Mesut Özyörük'e, Bayramyeri'ndeki Adım Adım Ayakkabı Mağazası isimli iş yerinde, taziye ziyaretinde bulunduk.

DTO Yönetim Kurulu Başkanımız Uğur Erdoğan tarafından, 15 Şubat 2020'de Denizli Milletvekilimiz Şahin Tin'i, sahibi bulunduğu Tinsan Raf firmasındaki ofisinde ziyaret etti; şehrimiz, ticari hayatın durumu ve ekonomisiyle ilgili istişarede bulunuldu.

15 Ocak 2020'de, Odamızın Meclis Üyesi Tahir Örikli, oto filtre üretimi üzerine Denizli Çardak Özdemir Sabancı Organize Sanayi Bölgesi'nde faaliyet gösteren İkiler Otomotiv Filtre İthalat İhracat Sanayi ve Ticaret Limited Şirketi ünvanlı firmasında ziyaret edildi. Kendisiyle istişarelerde bulunduk ve bölge ile ilgili bilgiler aldık.

Saraylar Mahallesi'nde, Odamızın 25. Meslek Komitesi Üyesi Bünyamin Yumuk'un sahibi olduğu Yumuklar Center'ın 15.02.2020 tarihinde yapılan Saraylar şubesinin açılış törenine iştirak edildi. Açılışa, DTO Yönetim Kurulu Başkanımız Uğur Erdoğan da katıldı.

17 Şubat 2020'de DTO Yönetim Kurulu Başkan Yardımcımız Hasan Aracı, yönetim kurulu üyelerimizle Bayramyeri'ndeki iş yerinde ziyaret edildi.

Odamızın 13. Meslek Komitesi başkanı ile üyeleri, kayıt dışı olarak emlak müşavirliği faaliyeti yürütenlerin yarattıkları haksız rekabetin önlenmesi için 17 Şubat 2020'de Denizli Vergi Dairesi Başkanı Hasan Öztaş, Pamukkale Belediye Başkanı Avni Örki ile Belediye Başkan Yardımcısı Mehmet Keskin'i, makamlarında ziyaret ettiler; çözüme dönük önerilerini sundular.

19 Şubat 2020'de, Oda Yönetim Kurulu olarak, Denizli Yaş Meyve Sebze Toptancı Hali'nde faaliyet gösteren üyelerimizi iş yerlerinde ziyaret edip, görüşmelerde bulunduk. Ziyaretin sonunda Denizli Meyve ve Sebze Komisyoncuları Derneği (DEMESKO) Yöneticileri ile de bir değerlendirme toplantısı gerçekleştirildi ve istişarede bulunuldu. Ziyarette, heyetimize meclis üyelerimiz Muhammet Alan ile Halil Öztürk de eşlik etti. Ziyaret sonunda DEMESKO Yönetim Kurulu üyelerine, Başkanımız Uğur Erdoğan tarafından teşekkür beratı verildi.

UĞUR TİCARET
0536 961 84 30 - 0258 372 02 39

MEYVECİLER SEBZE & MEYVE KOMİSYONCULUĞU 31

ÇAVUŞOĞLU
Ramazan ÇAVUŞOĞLU : 0532 414 44 08
Ahmet ÇAVUŞOĞLU : 0533 222 88 72
İbrahim ÇAVUŞOĞLU : 0541 579 95 02

HAL NO 41
ERTUĞRUL TİCARET
MEHMET ERTUĞRUL
SEBZE VE MEYVE KOMİSYONCUSU
HAL NO 41

ALAN GIDA
0(258) 371 88 21
0(258) 371 88 57
HAL NO: 11

MAHMUT SEVİNÇ
0532 642 67 31
ÜNSAL YAŞ SEBZE MEYVE KOMİSYONCULUĞU
HAL .NO:1
ÜNSAL AKKAYA
0532 642 67 33

KAR - MAR TARIM ÜRÜNLE
YAŞ SEBZE ve MEYVE KOMİSYONCUSU MEHMET ALİ ŞENER TEL: 0 258 371 95 57 - CEP: 0 532 3

DEMESKOM
DENİZLİ MEYVE SEBZE KOMİSYONCULUĞU
TARIM ÜRÜNLERİ TİCARETİ
34

GÖZEN GIDA
Tel:371 57 66 Cep:053

Beltaş

20 Şubat 2020'de Denizli'nin Çivril İlçesi'nde Odamızca açılması kararlaştırılan oda temsilciliğinin teşkilatlanma çalışmalarını organize etmek üzere, Yönetim Kurulu Başkan Yardımcıları Hasan Aracı ve Melek Sözkesen Meclis Üyesi Mehmet Celep, Genel Sekreter Ali Rıza Tekin, Genel Sekreter Yardımcısı Tevfik Fikret Öztürk, İletişim ve Organizasyon Sorumlusu Ozan Öner Özmen ve Bilgi İşlem Sorumlusu Hasan Karaçay, 5 Şubat 2020'de Çivril'e gitti ve açılış öncesi hazırlıkları denetledi. Aynı gün, Çivril Belediye Başkanı Niyazi Vural makamında ziyaret edildi.

22 Şubat 2020'de, Odamızın üyesi Tuğba Kuruyemiş firmasının 15 Temmuz Delikliçınar Şehitler Meydanı şubesini ziyaret edip çalışanlarıyla görüştük. Akabinde, o bölgedeki bazı üyelerimizin iş yerlerini de ziyaret ettik.

22 Şubat 2020'de, Ebru Arslan başkanlığındaki Denizli İl Kadın Girişimciler Kurulu İcra Komitesi üyeleri tarafından, Kadın Girişimciler Kurulu üyesi Hatice Akan'a ait Belkızın Atölyesi isimli firmasına bir ziyaret gerçekleştirildi.

25 Şubat 2020'de, 3. Meslek Komitemizden Meclis Üyelerimiz Erol Kaya, Mutlu Başaran ve Mehmet Taştan'dan oluşan heyetimiz, meslek gruplarında faaliyet gösteren üyelerimizden Den Yapı İnşaat'ın sahibi Mahsum Yıldırım'ı, Özel Can İnşaat'ın sahibi Ercan Barunduk'u, HMC İnşaat'ın sahipleri Metin ve Hatip Hülagü'yü, Özdoğan İnşaat'ın sahibi Halis Özdoğan, Yapıkar İnşaat'ın sahibi Bünyamin Yakar'ı, iş yerlerinde ziyaret etti.

27 Şubat 2020'de, 29. Meslek Komitemizin Başkanı Halil İbrahim Satır ve Meclis Üyemiz Mehmet Güney, meslek gruplarında faaliyet gösteren üyelerimiz Adem Şahin Proksiyon firmasının sahibi Adem Şahin, Akın Mühendislik firmasının sahibi Ahmet Akın, AR-EL Mühendislik firmasının sahibi Arel Kan, Mustafa Özgür Karasu, Ayduran Mimarlık İnşaat firmasının sahibi Emin Ayduran'ı işyerlerinde ziyaret etti; mesleki konularda istişarelerde bulundu.

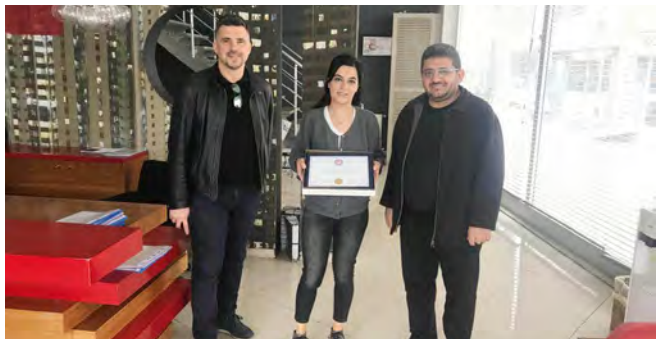

12 Mart 2020 tarihinde, Yönetim Kurulu Başkanımız Uğur Erdoğan tarafından, Valilik çevresindeki üyelerimize yönelik ziyaretler gerçekleştirildi ve vatandaşlarımızla da hasbihal edildi.

13 Mart 2020 tarihinde, 3.Meslek Komitemiz adına Meclis Üyelerimiz Erol Kaya, Mutlu Başaran, Mehmet Taştan ve Komite Üyemiz Tayyip Yolcu; Çevre ve Şehircilik İl Müdürü Fikret Büyüksoy'u, makamında ziyaret edip sektörel sorunları ilettiler.

9 Temmuz 2020 tarihinde; Meclis üyemiz Sedat Doğaç'ın sahibi olduğu Doğaç Yapı Firması ve Ahmet Çine'nin sahibi olduğu Odamızın üyesi Çineler Mobilya firmalarına yönelik bir ziyaret gerçekleştirildi; sektörleri ve çalışmaları ile ilgili görüş alışverişinde bulunuldu.

*ADM Elektrik Dağıtım A.Ş. Bölge Müdürü Emre Aygın*

*Oyak Çimento Genel Müdürü Arif Çınar*

7 Ağustos 2020 tarihinde 3. meslek komitesine mensup meclis üyelerimiz Erol Kaya, Mehmet Taştan, Mutlu Başaran, 3. Komite Başkanı Mustafa Demirayak, komite üyesi Tayyip Yolcu ile, ADM Elektrik Genel Müdürü Ahmet Bayramoğlu'nu makamında ziyaret etti. Görüşmede, ADM Elektrik Dağıtım A.Ş. Bölge Müdürü Emre Aygın da hazır bulundu. Şantiye elektriği ve elektrik aboneliği konusunda yaşanan sorunlarla ilgili görüşüldü.

20 Ağustos 2020 tarihinde; 3. Meslek Grubumuzu temsilen Odamızın meclis üyeleri Erol Kaya, Mutlu Başaran ve Mehmet Taştan, Oyak Çimento Genel Müdürü Arif Çınar'ı makamında ziyaret etti.

10 Eylül 2020 tarihinde, Pamukkale Tıbbi ve Aromatik Bitkiler Üreticiler Birliği Fahri Başkanı Hüseyin Akkaya ile beraberindeki çiftçiler, Gözler'deki tarlalarında ziyaret edildi; lavanta üretimi ve işlenmesi hakkında bilgi alındı.

10 Eylül 2020 tarihinde; COVID-19'dan korunma amaçlı olarak bilgilendirmede bulunmak ve rehber olmak amacıyla, 15. meslek komitemizden yönetim kurulu üyemiz Yakup Öğütcen, meclis üyelerimiz Tahir Örikli, Ahmet Özfidan, Komite Başkanı Murat Saylan, komite üyeleri Süleyman Boztaş ve Muhammet Ali Erdoğan, 14. meslek komitesinden meclis üyemiz Yavuz Aki, Oda Genel Sekreteri Ali Rıza Tekin, Oda İletişim ve Organizasyon Sorumlusu Ozan Öner Özmen, DTO Başkanlık Özel Kalem ve Medya Sorumlusu Ömer Altıntaş ve personelimizin katılımıyla; 2. Sanayi Sitesi'nde faaliyet gösteren firmalarda maske, mesafe ve hijyen konularında denetimlerde ve bilgilendirmede bulunuldu.

21 Eylül 2020 tarihinde, Başkanımız Uğur Erdoğan tarafından, Odamız üyesi Gökçe Kırtasiye firması sahipleri, Gülçin ve Mustafa Sağım çiftine yönelik bir ziyaret gerçekleştirildi. Sektörleriyle ilgili sorunları dinlendi; görüş ve önerileri alındı.

2 Ekim 2020 tarihinde; Network Marketing Sistemi ile sadece ülkemize değil dünyanın dört bir tarafına da ihracat yapan Ersağ Temizlik ve Kozmetik Ürünleri firmasının sahibi Bekir Sarı, ziyaret edildi. Bölgemiz ve ilimizde yetişen çoğu endemik özellikler taşıyan tıbbi ve aromatik olmak üzere çok sayıda bitkiyi işleyip doğal ürünler elde eden firmasının çalışmaları hakkında bilgi alındı.

12 Ekim 2020 tarihinde; Başkanımız Uğur Erdoğan, Delikliçınar ve civarında faaliyet gösteren üyelerimizi ziyaret etti; sektörleriyle ilgili düşüncelerini dinledi. Odamızın çalışmaları hakkında da bilgilendirmede bulundu.

17 Ekim 2020 tarihinde bayilik sistemiyle işletilmek üzere Tayfun Yanar tarafından işletmeye açılan Mi Store firmasının iş yeri açılış törenine Başkanımız Uğur Erdoğan katıldı. Törenin bitiminde Yönetim Kurulu Başkanımız Uğur Erdoğan, DEHA TV'nin davetini de geri çevirmedi ve röportaj verdi; sektöreler ve ticari hayatla ilgili açıklamalarda bulundu.

23 Ekim 2020 tarihinde, Başkanımız Uğur Erdoğan, Odamız üyesi Adempira SPA Hotel Genel Müdürü Recep Altuntaş'ı ziyaret ederek, sektörleri ve faaliyetleriyle ilgili bilgi aldı; turizm ve konaklama sektörünün durumu ile ilgili istişarede bulundu.

6 Kasım 2020 tarihinde, Yönetim Kurulumuz, Yönetim Kurulu Üyemiz Musa İmançlı sahibi bulunduğu İmtaş İzolasyon Hırdavat Demir Çelik Sanayi ve Ticaret Limited Şirketi ünvanlı iş yerinde ziyaret etti. İşletmesini ve yaptıklarını yerinde görüp sektörüyle ilgili istişarelerde bulunduğu Musa İmançlı'nın doğum günü de kutladı.

13 Kasım 2020 tarihinde, yönetim kurulumuz, yönetim kurulu üyemiz Poty Tekstil firmasının sahibi ve Taşevli Tekstil Ltd. Şti.'nin ortağı Ali Taşevli'yi iş yerinde ziyaret etti. Çalışmaları hakkında bilgi aldı.

### 4.2.2 Üyelere Yön Göstermek

20 Şubat 2020 tarihinde Baklan, Bekilli, Çal ve Çivril'deki üyelerimize hizmet vermek üzere kurulan Oda Temsilciliğimizin resmi açılış töreni gerçekleştirildi. Temsilcilik açılışına hazırlık sürecinde, Çal, Çivril, Bekilli ve Baklan ilçelerinde faaliyet gösteren üyelerimize yazılı davet, afiş ve SMS vb. yöntemlerle duyurular yapıldı.

Açılış törenine, Odamız Yönetim Kurulu Başkanı Uğur Erdoğan'ın yanı sıra Odamız Meclis Başkanı Salih Sarıkaya, Yönetim Kurulu Başkan Yardımcımız Hasan Aracı ile Yönetim Kurulu Üyelerimiz, Meclis Üyelerimiz ve Meslek Komitesi Üyelerimiz ile çok sayıda üyemiz ve vatandaş katıldı. Törende Çivril Kaymakamı Armağan Önal, Çivril Belediye Başkanı Niyazi Vural, Bekilli Belediye Başkanı Mustafa Çoban, Çivril Esnaf ve Sanatkarlar Odası Başkanı Ertuğrul Mutlu, İşkur İl Müdürü Fatih Işık, İl Müftüsü Mehmet Aşık, Çivril İlçe Müftüsü Mevlüt Hakan Asan, Tavas İlçe Ticaret Odası Başkanı Saffet İnamlık, Acıpayam Ticaret Odası Başkanı Hasan Kayhan, Buldan Ticaret Odası Meclis Başkanı İbrahim Acıkara ile Genel Sekreteri Ayhan Emirdağ, Denizli İhracatçılar Birliği (DENİB) Genel Sekreteri Uğur Dayıoğlu, TOBB Denizli İl Kadın Girişimciler Kurulu Başkanı Ebru Arslan ile kurul üyesi kadın girişimciler ve sivil toplum kuruluşlarının temsilcileri de yer aldı.

100 bin kişinin yaşadığı bir bölgede bulunan üyelerimizin odalarından aldıkları hizmetlere, bundan sonra şehir merkezine kadar gitmeden Çivril Temsilciliği'nden ulaşabileceklerinin altını çizen DTO Yönetim Kurulu Başkanımız Uğur Erdoğan, "Göreve geldiğimiz günden bu yana, öncelikli hedefimiz, üyelerimizin ihtiyaç duydukları hizmet ile bilgiye, en kolay ve en hızlı yoldan ulaşmasını sağlamak oldu. Hizmetimizi Baklan, Bekilli, Çal ve Çivril'deki üyelerimizin ayağına getirdik. Çivril İlçe Temsilciliğimiz, hayırlı ve uğurlu olsun." dedi.

Başkanımız Uğur Erdoğan, törende yaptığı açış konuşmasında, en iyi ve en hızlı hizmeti vermek için her geçen gün yeni bir adım daha atıldığına dikkat çekti. Başkanımız Uğur Erdoğan, "18 bin üyemiz, şehrimizdeki ticaret erbabımız, sanayici ve ihracatçımız, üretici ve imalatçımız için Denizli Ticaret Odamızda var gücümüzle çalışıyoruz. Göreve geldiğimiz günden bu yana öncelikli hedefimiz, üyelerimizin ihtiyaç duydukları hizmet ile bilgiye, en kolay ve en hızlı yoldan ulaşmasını sağlamak oldu. Bugün, bunlardan birini daha hayata geçiriyoruz. Hizmetimizi Baklan, Bekilli, Çal ve Çivril'deki üyelerimizin ayağına getirdik. Odamızda verdiğimiz hizmetleri, bundan sonra buradan alacaksınız... Oda tescili ve belgeleri, kayıt sureti, faaliyet bilgisi, sigorta acenteliği, K belgesi, sayısal takograf işlemleri, kapasite ve ekspertiz

raporu, yerli malı belgesi, iş makinaları tescili işlemlerini, dış ticaret işlemlerinizi bundan sonra Çivril Temsilciliğimizde yaptırabileceksiniz. Bugüne kadar hep 'Ticaret Odası'nın üyelerine faydası ne olur?' düşüncesiyle hareket ettik. Üyelerimizi KOSGEB desteğiyle, yurt dışı fuarlar ve ikili iş görüşmelerine, yurt içindeki fuar, inceleme ve iş gezilerine götürdük. Geçen yıl, 528 firmamıza bu yönde katkı sağlayarak, üretim, ihracat ve istihdamını artırmasını destekledik. Bu yıl da 17 uluslararası fuar için çağrıya çıktık; üyelerimizi yine bu büyük organizasyonlara götüreceğiz. Sizler de başvuruda bulunabilirsiniz. Denizli Ticaret Odası olarak, ayrıca Türkiye'nin dört bir tarafında, 11 farklı sektörden 144 adrese ulaştırdığımız Denizli İndirim Programımızı, üyelerimizin hizmetine sunduk. Geçen yıl, 40 farklı eğitim gerçekleştirdik. Çok sayıda teknik programda birçok önemli ismi, sizler için Denizli'mize getirdik. Binlerce insanımıza, girişimcilik eğitimi verdik. Uygulamalı İngilizce Dış Ticaret Eğitimini başlattık. Sizleri de bu kurslarımıza

bekliyoruz. Bu yıl da yine ihtiyaç duyulan çok farklı konularda ve alanlarda, 24 eğitim planladık. Sizleri de bu eğitimlere davet ediyoruz. Bununla ilgili duyurularımızı, internet sitemizden takip edebilirsiniz. 2020'yi Denizli Yılı ilan ettik. Başta Sayın Valimiz ve Büyükşehir Belediye Başkanımız olmak üzere tüm sivil toplum kuruluşlarımızla beraber, Ticaret Odası olarak biz de her ayın 20'sinde, şehrimizde önemli

organizasyonlarla açılışlara imza atacağız. Örneğin, 5 milyon Euro hibe destek aldığımız Denizli'de Teknik Tekstile Dönüşüm Merkezi'mizin ve Facebook İstasyonumuzun açılışı gibi yeni bir projemizi hayata geçireceğiz. Hizmet zincirimize bir halka daha eklediğimiz Çivril İlçe Temsilciliğimiz, hayırlı ve uğurlu olsun." diye konuştu.

Çivril Belediye Başkanı Niyazi Vural ise, konuşmasının başında Oda Başkanımız Uğur Erdoğan'a teşekkür etti. Çivril'de Denizli Ticaret Odası'nın temsilcilik açmasının hem sosyal hem de ticari hayatlarına dinamizm katacağını belirten Çivril Belediye Başkanı Niyazi Vural, "7500 yıllık bir yerleşim yeri olan ilçemiz haşhaş, elma ve ay çekirdeğinin borsasını belirlemektedir. Çivril'imizde, binlerce yıldır ticaret var. Fakat, Ticaret Odası'nın olmaması bizi üzmekteydi. Denizli Ticaret Odası, Çivril'de temsilcilik açarak, bizleri mutlu etti. Güçlü bir odanın mensubu olmak, bizleri gururlandırıyor. Ticaret Odası'nın yaptığı faaliyetlerden çevremizdeki ilçelerdeki ticaret erbabımız da faydalanacaklar ve bu bir sinerji oluşturacak, yeni şirketler kurulacaktır. Biz de Çivril Belediyesi olarak, ilçemizde üretilenlerin ticaretinin yapılması ve sanayisinin kurulması için elimizden geleni yapacağız. Temsilciliğimizin açılmasında büyük emek sahibi olan başta Başkanımız Sayın Uğur Erdoğan başta olmak üzere odamızın idarecilerine teşekkür ediyorum. Burası, hizmetleri itibariyle çok büyük bir temsilcilik olacak. Çivril'imize bolluk ve bereket getirsin; hayırlı olsun." dedi.

Lokma hayrı ile başlayan etkinlik ve tören, açılış için hazırlanan kurdelenin protokol üyelerince dualar eşliğinde kesilmesiyle sona erdi. Denizli'nin uydudan yayın yapan televizyon kanallarının canlı yayınladığı açılış töreni, halktan da büyük ilgi gördü.

Oda temsilciliğimiz, Çarşı Mahallesi, İsmet İnönü Bulvarı Sarayardı Sokak No:33/D Çivril adresinde, üyelerimize yerinde hizmet vermektedir. Başkanımız Uğur Erdoğan, 20 Şubat 2020 tarihinde, Çivril Temsilciliği açılış töreni öncesinde, Meclis Başkanımız Salih Sarıkaya ve Yönetim Kurulu Başkan Yardımcımız Hasan Aracı ile, Çivril Kaymakamı Armağan Önal'ı, sonrasında da Çivril Belediye Başkanı Niyazi Vural'ı makamlarında ziyaret etti. Kaymakamlık ve Çivril Belediye Başkanlığı'na yönelik ziyaretlerde bazı yönetim kurulu ve meclis üyelerimiz de Başkanımıza eşlik etti.

20 Şubat 2020 tarihinde; Çivril Oda Temsilciliği açılış töreni sonrasında Çivril İlçesi'nde Odamızın üyesi Sadem Ağız ve Diş Sağlığı Çivril Polikliniği'nin sahibi Okan Önelge ile Poliklinik Başhekimi Dr. Haluk İşgenç, sağlık hizmeti sundukları iş yerlerinde ziyaret edildi.

Odamızın üyesi Gündüz Tarım Ürünleri firmasının sahibi Cengiz Gündüz, iş yerinde ziyaret edildi; sektörleri ve işlerinin durumuyla ilgili istişarede bulunuldu. Odamızın üyesi, Çivril'in köklü kuruluşlarından Candemirler Kömürcülük firmasının sahipleri ile çalışanlarına yönelik ziyaret gerçekleştirildi. Odamızın çalışmaları ve yeni açtığımız temsilciliğimizin ilçedeki üyelerimize sağlayacağı avantajlar hakkında bilgi paylaşımında bulunuldu.

Odamız üyesi, Karaaslan Demir Çelik firmasının sahibi Hüseyin Karaaslan iş yerinde ziyaret edildi. Odamız Çivril Temsilciliği üzerinden sunulacak hizmetler konusunda bilgiler verildi. Çivril'de, ziyaret edilen üyelerimizle istişarelerde bulunuldu. Odamız faaliyetleri, projelerimiz ve "2020 Denizli Yılı" ile ilgili çalışmalarımız hakkında bilgiler verildi.

7 Ocak 2020 tarihinde Odamızda eğitmen Besim Ogelman'ın konuşmacı olarak katılımıyla "İş Yerinde İletişim ve Stres Yönetimi" konulu bir eğitim çalışması düzenlendi. Eğitime, 54 kişi katıldı.

14 Ocak 2020 tarihinde Odamızda Eğitmen Esra Şengül'ün konuşmacı olarak katılımıyla "Finansçı Olmayanlar İçin Finans" konulu bir eğitim çalışması düzenlendi. Eğitime, 35 kişi katılım sağladı.

28 Ocak 2020 tarihinde Odamızda TOBB, Amazon ve Boğaziçi Üniversitesi iş birliğiyle KOBİ'leri Avrupa'ya e-ihracat yolunda desteklemek amacıyla hayata geçirilen "BiTıklaAvrupa" eğitim prog-

ramına, Türk satıcıların ürünlerini Amazon'un Almanya, Fransa, İngiltere, İspanya ve İtalya'daki pazar yerleri üzerinden tüm AB ülkelerine e-ihracat yoluyla sunmaları amacıyla 20 ilde Oda/Borsalarda gerçekleştirilmesi planlanan, e-ihracat yolunda satıcılara baştan sona rehberlik etmeyi amaçlayan eğitimlerin dijital tüketici beklentileri, e-ticaretin avantajları, e-ihracatta yaratılan potansiyel, Amazon'un satıcılara sunduğu fırsatlar ve Amazon sistemi üzerinden e-ihracat yapabilmek için gerekli adımlar gibi başlıkları kapsayan "BiTıklaAvrupa" temalı eğitim çalışmalarından biri, Odamızda gerçekleştirildi. Amazon.com Satış Müdürü Emercan Sarıkuzu, BUYEM Eğitmeni Dr. Emre Doğru'nun konuşmacı olarak görev yaptığı eğitime, 150 kişi katıldı. (Amazon Ekibi: Mehmet Çakmak, Ceyhun Emre Doğru, Merve Uzunosman, Nihan Üngör, Emrecan Sarıkuzu) Eğitimde, TOBB'dan Eda Güneysu hazır bulundu.

2020 eğitim çalışmaları kapsamında; 16 Mart 2020 tarihinde başlamayı planladığımız İş İngilizcesi Eğitimi, TOBB'dan gelen görüşe istinaden pandemi nedeniyle başlanamadan ertelenmişti. Okulların yüz yüze eğitime başladıkları tarihle eş zamanlı olarak eğitimlerimize 7 eylülde tekrar yüz yüze başlanmış, ancak pandemi koşullarındaki artış nedeniyle, kursiyerlerle sağlanan mutabakat gereği 4 aralık tarihi itibariyle online eğitim olarak düzenlenmiş ve 31.12.2020 tarihinde tamamlanmıştır.

11 Şubat 2020 tarihinde Odamızda Eğitmen Prof. Dr. Ruhi Kaykayoğlu'nun katılımıyla üyelerimize yönelik "Design Thinking / Tasarımcı Düşünce" konulu bir eğitim düzenlendi. Eğitime, 83 kişi katıldı.

18 Şubat 2020 tarihinde Odamızda üyelerimize yönelik PAÜ Öretim Üyesi Doç. Dr. Ayhan Kortunay'ın eğitmen olarak katılımıyla "Ticaret Hukuku" konulu eğitim verildi. Eğitime, 39 kişi katıldı.

19 Şubat 2020 tarihinde Odamızda Eğitmen Vasfiye Topaç tarafından Odamızın üyelerine yönelik olarak "Dış ticarette karşılaşılan riskler ve risk yönetimi" konulu bir eğitim verildi. Eğitime, 54 kişi katıldı.

2 Mart 2020 tarihinde Odamızda eğitmen Hakan Akın tarafından; İhracatta Hedef Pazarların Tespiti ve Uluslararası Pazarlama konulu eğitim verildi. Eğitime, 83 kişi katıldı.

20 Nisan 2020 tarihinde; Odamızca Zoom üzerinden yapılan ve Ekonomist Dijital Medya ve Online Pazarlama Strateji Uzmanı Ömer Hakan Baki'nin konuşmacı olarak katılımıyla gerçekleştirilen toplantıda "Değişen ekonomik düzen - Amerika'dan global ticarete genel bakış - Covid-19 salgınının sonrasında bizleri neler bekliyor? - Dijital dönüşüm gereklilik ise nasıl olacak? Rakamlar ile 2020 yılı ticari beklentileri. Gümrüklemeden satış yöntemlerine, uygun paketlemeden ödeme sistemleri ve lojistik çözümlere, dijital pazarlamadan sanal pazarlar ve ihracata yönelik devlet destekleri"ne kadar vb. konularda, katılımcılara bilgiler sunuldu. Eğitime, 67 firma katılım sağladı.

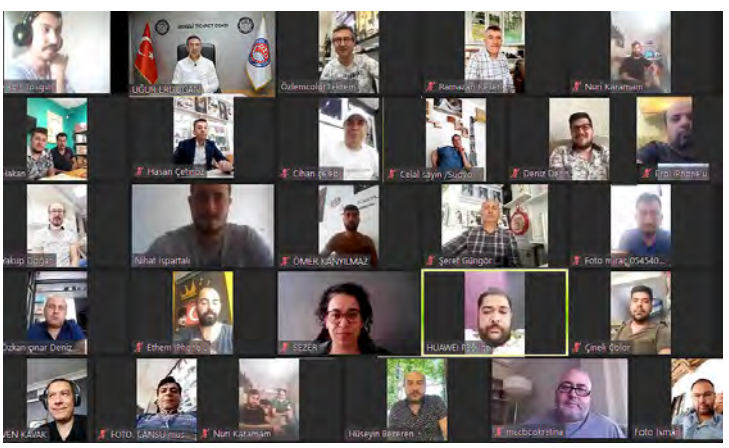

12 Mayıs 2020 tarihinde Oda Başkanımız Uğur Erdoğan'ın katılımıyla, 25 grupta faaliyet gösteren fotoğrafçılık sektöründeki firmaların katılımıyla Zoom üzerinden istişare toplantısı düzenlendi.

Odamızca, Ticaret Bakanlığı'mızın tüm dünyayı etkisi altına alan Covid-19 salgınının KOBİ'ler üzerindeki olumsuz etkisini azaltmak, KOBİ'lerin bu dönemde ticaretinin devamını sağlamak amacıyla başlattığı "E-Ticaret Olarak KOBİ'lerin Yanındayız" temalı kampanyasının üyelerimize yönelik faydalarının tanıtımı için T.C. Ticaret Bakanlığı İç Ticaret Genel Müdürlüğü E-Ticaret Daire Başkanı Mehmet Mücahit Arvas'ın katılımıyla, 1 Haziran 2020 tarihinde Zoom üzerinden bir webinar gerçekleştirildi.

Toplantıda, "E-ihracat, nedir? Hedef pazar analizi nasıl yapılır? Doğru pazar yeri seçiminde dikkat edilmesi gerekenler neler? Uluslararası ödeme süreçleri nasıl kurgulanmalı?" vb. konular ele alındı ve bilgilendirmelerde bulunuldu.

12 Haziran 2020 tarihinde Zoom üzerinden "Pandemi Sürecinde Türkiye-AB İlişkileri Nasıl Şekillendi? Bundan Sonrası İçin Neler Yapılabilir?" konulu webinar düzenlendi. Avrupa Birliği (AB) Türkiye Delegasyonu Başkanı Büyükelçi Dr. Christian Berger ile DTO Yönetim Kurulu Başkanımız Uğur Erdoğan'ın katılımıyla gerçekleşen webinarda "Covid-19 Sonrası Türkiye-AB İktisadi ve Ticari İlişkileri" değerlendirildi. Webinar yoğun bir katılımla yapıldı. Etkinliğimizde, ülkemizin hedeflerinden biri olan AB üyeliği için destek sağlamak ile ihracatçımızın önündeki engellerin kaldırılması amaçlandı.

18 Haziran 2020 tarihinde, Moldova Cumhuriyeti ile Türkiye Cumhuriyeti arasındaki ticari ve ekonomik ilişkilerin güçlendirilmesi ve genişletilmesi; COVID-19'un olumsuz etkilerinin üstesinden gelmenin mevcut yollarını belirlemek ve her iki ülkenin iş adamları arasında doğrudan temaslar kurmak noktasından hareketle, Moldovyalı iş adamları ile Odamızın üyesi firmaların katılımıyla bir webinar gerçekleştirildi.

20 Temmuz 2020 tarihinde, Denizli Gazeteciler Cemiyeti Başkanı Muhammet Karaçay ile yönetim kurulu üyeleri, Odamızı ziyaret etti. Görüşmemizde, gazeteci konuklarımızla Denizli'de Teknik Tekstile Dönüşüm Projemizdeki ekibimiz tanıştırıldı.

14 Ağustos 2020 tarihinde, Odamızın YouTube'daki kanalı ile sosyal medya hesaplarından, İl Göç İdaresi Müdürü Burak Maksut Dağgez'in katılımıyla, ilimizde bulunan yerleşik yabancıların iş hayatına kazandırılması konulu bir bilgilendirme yayını gerçekleştirildi.

2 Aralık 2020 tarihinde, Odamız ve Denizli Serbest Muhasebeci Mali Müşavirler Odası iş birliğinde Odamızın YouTube'daki kanalı ile sosyal medya hesaplarından, 7256 Sayılı Kanun Kapsamında Yapılandırma İşlemleri ve Diğer Düzenlemeler üzerine bir online seminer düzenlendi.

Başkanımız Uğur Erdoğan'ın açış konuşmasıyla başlayan seminerde, Denizli Vergi Dairesi Başkanı Halil Tekin, SGK İl Müdürü Abdullah Mersin ile Denizli Serbest Muhasebeci Mali Müşavirler Odası (DSMMMO) Başkanı Adnan Selçuk da konuşmacı olarak yer aldı. Odamızca kayıt altına alınan seminer, geniş bir izleyici kitlesinin katılımıyla gerçekleşti. Seminerimizi, 674 kişi uzaktan bağlanarak takip etti.

Başkanımız Uğur Erdoğan, seminerin başında yaptığı konuşmada, "Bu kanun, uzun zamandır beklediğimiz bir müjdeydi. Bununla ilgili olarak Cumhurbaşkanımız, Bakanlarımız, siyasilerimiz ile Türkiye Odalar ve Borsalar Birliği Başkanımızın nezdinde, çok sayıda toplantı ve görüşmemiz oldu. Her buluşmamızda, her platformda, her fırsatta, böyle bir düzenlemeye gidilmesini istedik. Üyelerimizin içinde bulundukları şartların iyileştirilmesi adına atılacak önemli bir adım olacağını bizzat dillendirdim. Bu türdeki borçlarımızın ödemelerinin kolaylaştırılmasının hem kamuya hem de özel sektöre büyük fayda sağlayacağını, tahsilatı da hızlandıracağını belirttik. Bugün, çabalarımızın karşılıksız kalmadığını görmek, sizin kadar bizi de mutlu etti. En son geride bıraktığımız ayda, Türkiye Odalar ve Borsalar Birliği Başkanımız Rifat Hisarcıklıoğlu'nun yanı sıra Sanayi ve Teknoloji Bakanımız Mustafa Varank'la, ilçe bazlı teşvik sistemi, kalkınma ajansları ve OSB'ler nezdindeki sorunlar ve çözüm önerileri konulu bir toplantı yaptık. Bu toplantının sonrasında hem bakanımıza hem de TOBB başkanımıza, bu ve benzeri konularda ayrıntılı birer yazılı mesaj yolladım. Hemen akabinde, TOBB

Ekonomi Şurası'nda, Cumhurbaşkanımızla bir araya geldik. Vergi affı ve yeniden yapılandırmalarda olduğu gibi, özellikle oda ve borsalarımızdaki birikmiş aidat borçları ile gecikme zamlarının yeniden yapılandırmaya tabi tutulmasını talep ettik. Gerekli çalışmanın bir an önce başlatılmasının, büyük önem arz ettiğini kaydettik. Bugüne kadarki görüşmelerimizde, sadece bunları değil, özellikle Pandemiyle ortaya çıkan 100'ün üzerinde konuda isteklerimizi anlattım ve bunların %90'ını bugüne kadar sonuçlandırdık. Taleplerimize kayıtsız kalınmadı; uzun zamandır bakanlıklar, siyasiler ve çatı birliğimiz TOBB nezdinde yürüttüğümüz çalışmaların, önemli oranda karşılığını aldık... TOBB aidatları, SGK prim borçları ve KOSGEB ödemeleri gibi kamu alacaklarıyla, vergiler ve cezaları ile gecikme faizlerinin yeniden yapılandırılmasına yönelik yasal düzenleme olan Bazı Alacakların Yeniden Yapılandırılması ile Bazı Kanunlarda Değişiklik Yapılması Hakkında Kanun, Resmî Gazete'de yayımlanarak yürürlüğe girdi. Hayırlı olsun." dedi.

Uygulamanın sağlıklı işleyebilmesi için Denizli Vergi Dairesi, SGK ve DSMMMO ile, böyle bir etkinlik düzenlendiğini ve mükelleflerin en kısa ve kolay yoldan doğru bilgiye erişmelerini sağlamanın amaçlandığının altını çizen Başkanımız Uğur Erdoğan, başta DSMMMO olmak üzere hazırlık ve uygulamada katkı sağlayan kurumlar ile temsilcilerine, üyelerimiz adına teşekkür etti.

Denizli Serbest Muhasebeci Mali Müşavirler Odası Başkanı Adnan Selçuk ise, seminerde yaptığı konuşmada, "Bizlerle iş birliği yaparak, bizleri sizlerle buluşturan Denizli Ticaret Odası Başkanımız sayın Uğur Erdoğan ile ekibine teşekkür ederim. 7256 sayılı Yasa, önemli bir imkandır. Ancak, önceki benzer düzenlemelere göre, matrah artırımı, işletme kayıtlarının düzeltilmesi, inceleme aşamasındaki kesinleşmemiş alacaklar, dava aşamasındaki kesinleşmemiş alacaklar bu yasal düzenlemede yer alamdı. O nedenle, beklentileri tam anlamıyla karşılamadı. Ayrıca, üst üste gelen ödemeler yüzünden mükellefler ödemekte güçlük çekecekler. Kapsamı bu saydığım unsurlar da eklenerek biraz daha genişletilseydi, daha faydalı ve verimli bir düzenleme olabilirdi. Pandemi, hem mükellefleri hem de bizleri yani üyelerimizi son derece olumsuz etkiledi. Taleplerimiz şu ana kadar karşılıksız kalmadı ancak, burada da mücbir sebep uygulaması yetersiz kaldı. Vergi dairesi aracılığıyla gönderdiğimiz Muh-SGK, Vergi Dairesi tarafındaki bildirimleri kapsam içinde değerlendiriliyor. Fakat, aynı sistem üzerinden gönderdiğimiz SGK bildirimleri, kapsam dışında kalıyor. Yine aynı şekilde elektronik defter beratları da kapsam dışında kaldı. Bunların da düzeltilmesini istiyoruz. Bu şartlar altında, toplum sağlığı açısından istenilmeyen bir ortama zorlanıyor, itiliyoruz. 2013 yılından bu yana var olan 6486 sayılı Teşvik Uygulaması, ocak ayı itibarıyla sona erecek. Ancak, her seferinde uzatılıyor; yüzde 6'lık bir destek sağlayan bu uygulamaya bu kez Denizli'nin de dahil edilmesini umuyor ve istiyoruz. Bu yöndeki bir düzenlemenin, işletmelerimize önemli bir katkı sağlayacağına inanıyoruz." diye konuştu.

Denizli Vergi Dairesi Başkanı Halil Tekin de konuşmasına sunulan imkândan dolayı Başkanımız Uğur Erdoğan ile DMMMO Başkanı Adnan Selçuk'a ve emek veren tüm personele teşekkür ederek başladı. Yapılandırma Kanunu'yla, vatandaşların kamuya olan borç yükünün azalacağına ve yapılandırılan borçların peşin veya ilk iki taksit ödeme süresi içinde ödenmesi halinde ayrıca indirim de yapılarak ödenmesinin kolaylaştırılacağına dikkat çeken Başkan Halil Tekin, "Toplumun her kesimini ilgilendirebilecek nitelikte bir kanun olan bu yeni yapılandırma kanunundan yararlanmak için, bir an önce başvuruların yapılması ve imkânlar dâhilinde peşin ödemelerin seçilmesinde yarar var. Yapılandırma Kanunu, kesinleşmiş borçlara ödeme kolaylığı getiriyor. Borçlar, taksitler halinde ödenebilecek. Borçların takibiyle ilgili vergi ihtilafları sonlandırılacak, 7143 sayılı Kanun kapsamında yapılandırılan ve ödemeleri devam eden alacaklar talep edilmesi halinde 7256 sayılı Kanun kapsamında yapılandırılabilecek. Yapılandırılan alacakların tamamının ilk taksit veya ilk iki taksit ödeme süresi içinde ödenmesi halinde, kalan taksit tutarları için de yer alan Yİ-ÜFE tutarları üzerinden indirim yapılacak. Bu kadar çeşitli alanlarda düzenleme yapan ve toplumun her kesimine hitap eden Kanun'u vatandaşlarımıza anlatmak, Kanun'dan azami seviyede yararlanılma-

sını sağlamak amacıyla gerekli tanıtım faaliyetleri başlattık. Başkanlığımız, Defterdarlığımız tüm personeli ile Kanun'u anlatmak ve uygulamak üzere hazır ve çalışıyor. Kanundan yararlanmak isteyenlerin, 31 Aralık 2020 tarihine kadar ilgili vergi dairesine başvuruda bulunmaları gerekiyor. Başvurular Gelir İdaresi Başkanlığının internet adresi www.gib.gov.tr veya e-devlet www.turkiye.gov.tr üzerinden, vergi dairesine gelerek veya posta yoluyla da yapılabilecek. Bu noktada yaşanan salgın hastalık nedeniyle tüm vatandaşlarımıza elektronik başvuru yöntemlerini kullanmalarını özellikle hatırlatır ve öneririz. Taksitlerin ilk 2'sinin, zamanında ödenmesi şartı var. Kanundan yararlanmak isteyenlerin dikkat etmesi gereken en önemli hususlardan biri de taksitle ödemeyi tercih etmişlerse ilk iki taksitin süresinde ödenmesi. İlk 2 taksiti ödemeyenler, Kanunun getirdiği imkânlardan yararlanamayacak. Kanunla ilgili her türlü sorunuza, Gelir İdaresi Başkanlığı'mızın www.gib.gov.tr adresinde yer alan dokümanlardan veya 189 VİMER aracılığıyla cevap alabilirsiniz. Ayrıca, Covid-19 Pandemisi nedeniyle başvurularınızın www.gib.gov.tr adresinde yer alan İnteraktif Vergi Dairesi uygulaması üzerinden elektronik ortamda ya da posta yoluyla yapılması ve ödemelerde de kredi kartı veya banka kartı ile İnteraktif Vergi Dairesi üzerinden veya anlaşmalı bankalar aracılığı ile ödeme yöntemlerinin tercih edilmesi hususunun herkesin faydasına olacağını da hatırlatmak isterim. Herkese sağlıklı günler dilerim." dedi.

Son olarak SGK İl Müdürü Abdullah Mersin, Kanun'un SGK alacaklarına dair kısmıyla ilgili ayrıntılı bir sunumda bulundu. Konuşmasının sonunda 7256 sayılı Kanun'la yürürlüğe giren uygulamanın herkesin yararına bir düzenleme olduğunun altını çizen İl Müdürü Mersin, emek veren herkese ve Cumhurbaşkanı Recep Tayyip Erdoğan ile ilgili bakanlıklara teşekkür ederek, hayırlı olmasını diledi. Uygulamanın kurumlarını ilgilendiren kısmıyla ilgili olarak merak edilen tüm soruların cevaplarının başta Sosyal Güvenlik Kurumu'nun internet adresleri ile SGK Denizli Müdürlüğü personelinden alınabileceğini hatırlattı ve uzman kadrolarının bu konuda hazır olduklarını belirtti. Katılımcılar, mükelleflerin büyük ilgi gösterdiği etkinliğin sonunda, DSMMMO Yönetim Kurulu Sekreteri Mehmet Sarıgöl'ün de eşliğinde, izleyicilerden gelen soruları da yanıtladılar.

7 Temmuz 2020 tarihinde Odamızda Başkanımız Uğur Erdoğan'ın başkanlığında, 3. ve 29. Meslek komitesi üyelerimizin katılımıyla, müteahhitlik belgesi yönetmelik değişikliği ile ilgili bir değerlendirme toplantısı gerçekleştirildi.

8 Temmuz 2020 tarihinde, Çevre ve Şehircilik Bakanı Murat Kurum'un teşrifleriyle, Türkiye Odalar ve Borsalar Birliği (TOBB) Başkanımız M. Rifat Hisarcıklıoğlu'nun ev sahipliğinde Zoom üzerinden yapılacak müteahhitlik sınıflandırılması konulu toplantıda dile getirilecek görüş ve öneriler belirlendi. Toplantıda, inşaat sektörü adına Odamız görüş ve önerilerini dile getirmek üzere Meclis Üyemiz Metin Karaman sözcü belirlendi ve görevlendirildi.

15 Eylül 2020 tarihinde, Türkiye Odalar ve Borsalar Birliği (TOBB) ile Kişisel Verileri Koruma Kurumu (KVKK) iş birliğinde, kişisel verilerin işlenmesinde başta özel hayatın gizliliği olmak üzere kişilerin temel hak ve özgürlüklerini korumayı ve kişisel verileri işleyen gerçek ve tüzel kişilerin yükümlülükleri ile uyacakları usul ve esasları düzenlemeyi amaçlayan Kişisel Verilerin Korunması Kanunu ile kanun kapsamında kayıt olunması zorunlu olan Veri Sorumluları Sicil Bilgi Sistemi (VERBİS) hakkında internet üzerinden yapılan bilgilendirme seminerine, Odamız ve üyelerimizce video konferans sistemi üzerinden katılım sağlandı. Kişisel Verilerin Korunması ve VERBİS Kaydı Bilgilendirme Semineri, internet üzerinden gerçekleştirildi. Seminerde açış konuşması TOBB Reel Sektör Ar-Ge ve Uygulama Dairesi Başkanı Hasan Çağlayan Dündar tarafından gerçekleştirilirken, Kişisel Verileri Ko-

ruma Kurumu Veri Yönetimi Daire Başkanı Mustafa Erbilli, TOBB Birinci Hukuk Müşaviri İbrahim Nihat Bayar ile KOBİ Araştırma ve Danışmanlık Merkezi Müdürü Cahit Ceren de katılım sağladı. Seminerde Kişisel Verilerin Korunması Kanunu ve bu kapsamda KOBİ'lerin yükümlülükleri hakkında bilgi verilerek, yıllık çalışan sayısı 50'den çok veya yıllık mali bilanço toplamı 25 milyon TL'den yüksek olan gerçek ve tüzel kişiler için son kayıt tarihi 30/09/2020 olan VERBİS kaydı, ilgili ekran görüntüleri üzerinden anlatıldı. Panelin ardından, KOBİ'lere söz verilerek, canlı yayında soruları cevaplandı.

Odamızın üyeleri ve personelimize yönelik olarak, yönetim kurulumuzun 03.12.2020 tarih, 84 sayılı kararına istinaden 2020 yılı içinde gerçekleştirilmek üzere planlanan ve COVID-19 salgını dönemine kadar kısmen gerçekleştirebildiğimiz eğitimlerden yapılamayan bölümlerinden yaşanmakta olan konjonktüre uygun olanlarının (6 eğitim), 27 Ekim 2020 tarihinden başlamak üzere, yapılacak bir plan dahilinde 2020 yılı sonuna kadar, Denizli Valiliği İl Umumi Hıfzıssıhha Meclisi'nin 17.09.2020 tarih ve 59 no'lu COVID-19 kararına uygun şekilde uzaktan online olarak planlanıp gerçekleştirilmesi kararlaştırıldı. Eğitimler, planlandığı şekilde uzaktan erişimle gerçekleştirildi.

3 Kasım 2020 tarihinde; Zoom platformu üzerinden online olarak, Eğitimci İlker Kaldı tarafından "İş Yaşamında Görgü, Nezaket ve Protokol Kuralları Eğitimi" konulu bir eğitim düzenlendi. Eğitime, 83 kişi katıldı.

17.11.2020 tarihinde; Odamızca, Zoom Platformu üzerinden online olarak, Eğitimci Dr. Zeynep İyiler tarafından "İhracata Yönelik Dijital Pazarlama" konulu bir eğitim düzenlendi. Eğitime, 50 kişi uzaktan erişimle katıldı.

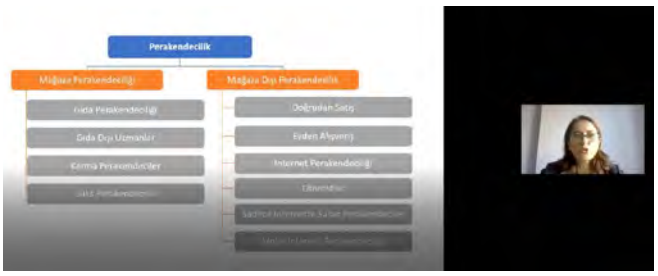


10 Aralık 2020 tarihinde; Türkiye Odalar ve Borsalar Birliği Başkanımız M.Rifat Hisarcıklıoğlu ile Türk Patent ve Marka Kurumu Başkanı Prof. Dr. Habip Asan'ın katılımı ile gerçekleştirilen KOBİ'ler İçin Patent ve Marka Tescili Bilgilendirme Semineri'ne üyelerimizin Zoom üzerinden uzaktan erişimle katılımlarına dönük gereken duyuru ve hazırlıklar yapıldı. Odamızın ve üyelerimizin katılımları sağlandı.

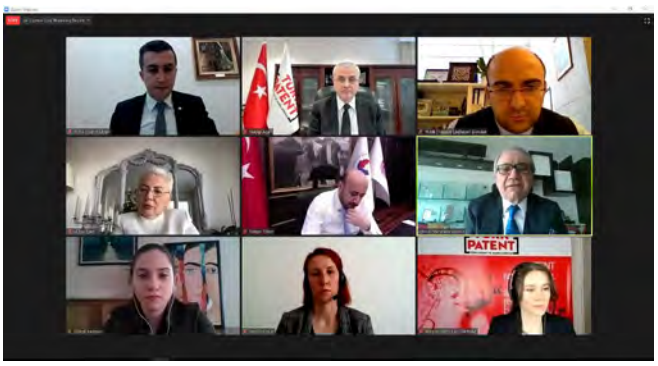


Seminerin açış konuşmaları TOBB Yönetim Kurulu Üyesi Hakan Ülken, Türk Patent ve Marka Kurumu Başkanı Prof. Dr. Habip Asan ile TOBB Türkiye Patent ve Marka Vekilleri Meclisi Başkanı Kemal Yamankaradeniz tarafından gerçekleştirildi.

Bilgilendirme paneline, Reel Sektör Ar-Ge ve Uygulama Daire Başkanı Hasan Çağlayan Dündar, KOBİ Araştırma ve Danışmanlık Merkezi Müdürü Cahit Ceren, TOBB Türkiye Patent ve Marka Vekilleri Meclisi Üyesi Hülya Çaylı, Türk Patent ve Marka Kurumu'ndan Uzman Gülçin Haspolat Saymaz, Uzman Seçil Çoşkun ve Uzman Gökçe Kuzgun katıldı. Panelin ardından, KOBİ'lerin soruları da cevaplandırıldı.

Denizli, geleneksel ev tekstil ürünleri başta olmak üzere tekstil üretiminde ülkemizin lokomotifi konumundadır. Ancak, katma değeri yüksek tekstil üretimine yönelik olarak teknik tekstiller tüm dünyada önem kazanmaya devam etmektedir. Odamız tarafından ilimizin de bu gelişmelerden geri kalmaması ve girişimleriyle en önde yer alması amacından hareketle, DTO olarak Bilim Sanayi ve Teknoloji Bakanlığı AB Mali Programları Dairesi'ne yaptığımız Denizli'de Teknik Tekstile Dönüşüm isimli proje teklifi başvurumuz değerlendirme süreçlerini başarı ile tamamlayarak desteklenmeye uygun bulundu. 500 başvurunun içerisinden seçilerek kabul edilen, TOBB'a bağlı sadece iki Oda bulunmaktadır.

(Denizli Ticaret Odası ile Bursa TSO) 5 Milyon Euro hibe bütçeli proje, Denizli'de bugüne kadar yapılmış en yüksek bütçeli Avrupa Birliği projesidir. Proje ile Odamız üyesi tekstil firmalarının teknik tekstiller konusunda;

-Bilgisini arttıracak teknik tekstillerin üretimine yönelik eğitimler, ilimizin katma değeri daha yüksek tekstil ürün üretimi için analizler, bu ürünlerin üretimine yönelik Odamıza üye firmalarımıza danışmanlık hizmetleri, üyelerimizin ziyaret etmelerine gerek kalmadan, yurt içi ve dışındaki araştırma merkezleri ile ortak çalışmalar, teknik inceleme ziyaretleri ve üyelerimizin kullanımına yönelik bir araştırma merkezi kurulması gerçekleştirilecektir. Bu faaliyetlerle amaçlanan, üyelerimizin konuya olan hakimiyetlerine göre teknik tekstiler konusunda farkındalık, ürünler konusunda uzmanlaşma ve yurt dışı bağlantılar kurmalarında eğitim ve danışmanlık hizmetleri sağlanmasıdır.

Bu çalışmaların planlamasının gerçekleştirilebilmesi için, yurt içinde Dokuz Eylül Üniversitesi bünyesindeki Teksmer, Aachen Üniversitesi ortaklığındaki İstanbul Tekstil Araştırma Merkezi İTA, Belçika'da tekstil araştırma merkezi Centexbel, Amerika Birleşik Devletleri'nde North Carolina Üniversitesindeki Nonwoven Institute, Hindistan'da ise NITRA vb. merkezler ziyaret edilerek, yaptıkları çalışmalar yerinde incelenmiştir.

Kurulacak merkezde bu hizmetlerin tümü için ilgili üyelerimizle toplantılar ve istişareler yapılarak yol haritamız çizilmiştir. Projeyi bu doğrultuda ihtiyaçlarına cevap verecek şekilde revize etmek amacıyla, öncelikle bir anket yardımıyla 120 firmadan veri toplanmıştır. Bu anket sonucunda firmaların konuya ilgisi olduğu ve bilgi edinmeye, projemize katılmaya istekli oldukları görülmüştür. Firmalar ayrıca teknik tekstiller konusunda, kendileri ve çalışanları için eğitim, ortak kullanıma açık bir laboratuvar ile kaplama ve kompozit ürünler ile ilgili cihazlara ihtiyaçları bulunduğunu belirtmişlerdir.

Bu konuları daha detaylı olarak ortaya koymak amacıyla, 28.02.2018 tarihinde Odamıza üye firmalar ile bir çalıştay yapılmıştır. Moderasyonunu Denizli ABİGEM A.Ş. personelinin üstlendiği çalıştayda, DTO Yönetim Kurulu Başkanımız Uğur Erdoğan öncülüğünde, 35 firmadan 70 sektör mensubu, GEKA'dan 2 uzman, Sanayi ve Teknoloji Bakanlığı'ndan 2 uzman, Pamukkale Üniversitesi ile Dokuz Eylül Üniversitesi Tekstil Mühendisliği Bölümlerinden 10 akademisyen ve ilgili Oda personelimiz olmak üzere, yaklaşık 100 katılımcı aktif olarak yer almıştır.

Sunumların ardından moderatör tarafından anket sonuçları paylaşılmış, projenin öngörülen faaliyetleri anlatılarak katılımcıların talep ettikleri faaliyet, ekipman ve yazılım hakkında görüş alınacak çalıştay kısmı anlatılarak beyin fırtınası ve ardından puanlama ile en rağbet gören öneriler belirlenmiştir. Son olarak da en rağbet gören fikirler faaliyetler haline getirilerek masalardaki katılımcılar tarafından tüm katılımcılara sunulmuş, çalıştay tamamlanmıştır.

Çalıştay esnasında firma temsilcileri fikirlerini özgürce ifade edebilmiş ve Denizli'deki firmalarımızın genelinin teknik tekstiller konusunda görüş ve önerileri derlenmiştir. Doğal olarak firmalar görüşlerini ifade ederken ilin geneline hitap edenlerden ziyade kendi şirketleri için uygun olabilecek konulara değinmişlerdir. Bu yüzden raporun sonuç kısmının hazırlanmasında tüm fikirler irdelenmiş ancak ilimizde mümkün olduğunca çok sayıda firmaya hitap edebilecek yaygın ve etkili çözümler ortaya konulmaya çalışılmıştır.

-Denizli'de, Gaziantep ve Bursa'da olduğu kadar sentetik lif kullanımı ile üretim olmadığından, sadece sentetik lif kullanımına yönelik melt blown tip dokusuz yüzey üretimi de bu tip lifi çok düşük miktarda kullanılan ilimiz için şu an çok uygun görünmemektedir. Yine çalıştay esnasında düşünülen spunbond tip dokusuz yüzey üretim makinesinin benzer sebeplerden dolayı ilimize uygun olmadığı düşünülmektedir. Buna ilaveten, spunbond tip dokusuz yüzey üretim makinesinin prototip üretim modelinin 9-10 milyon Euro gibi bir maliyeti olduğu bilinmektedir. Bunun gibi çalışma esnasında gündeme gelen ancak ilimiz için çok önemi olmayacağı düşünülen konular öncelikle ifade edilecek olursa;

-Tekstil atıklarının geri dönüşümüne yönelik makineler (Ör: şifonöz) hakkında ise geri dönüşümün her geçen gün önem kazandığı ancak, ilimizin tüm kapasitesini karşılayabilecek bir makineden Denizli'de sadece iki firmada (Vatan Üstübü ve Side İplik) bulunduğu bilinmektedir. Yakınımızda bulunan Uşak'ta da bu tip makineden çok sayıda bulunmaktadır ve bu ilimiz adeta bölgemiz ile ülkemizin geri dönüşüm merkezi gibi çalışmaktadır. Burada, geri dönüştürülecek tüm ürünler renk ve lif cinsi olarak ayrılmaktadır (Ör: sarı pamuk, kırmızı pamuk, vb.); ardından makinede blok halinde işlenmekte ve sonrasında da farklı renklere geçilmektedir. Bu da işlemek için malzemenin depolanması amacıyla geniş bir depo alanı gerektirmektedir. Lifler geri dönüştürülürken, ürün lif boyutuna parçalandığı için lifler zarar görmekte ve kısalmaktadır. Daha sonrasında genellikle PET gibi sentetik bir lifle karıştırılıp tekrar eğirilerek kullanılabilmektedir. Bu açılardan bakıldığında, Denizli'de şu an için bu kapasite ve kullanım alanı, mevcut değildir. Deneme yapmak isteyen firmalar, makinenin bulunduğu İTA ve Ege Üniversitesi'ne yönlendirilebilecektir.

-Çeşitli elyaf çalışmaya uygun numune haşıl ve dokuma makinelerinin Denizli ve çevresinde mevcut

olduğu, ihtiyaç duyulması halinde ise bu firmalardan hizmet satın alınabileceği düşünülmektedir.

-Tekstillere fonksiyonel özellikler kazandırmaya yönelik kimyasal üretimi için kimyasal sentezi, reaktör ve pilot uygulama araçları yenilikçi yöntemler olmalarına rağmen, teknik tekstil üretimi ile doğrudan ilgili değildir. Ayrıca, yüklü bir yatırım maliyeti bulunan bu cihazların kullanımı muhtemelen sadece kimyasal üreticilerine faydalı olacaktır.

Çalıştay esnasında gündeme gelen ve ilimiz için tedarik kısmında önemi olacağı düşünülen konular sıralanacak olursa;

-Eriyikten Lif Çekim Sistemi ve buna müteakip numune iplik eğirme makinesi ile farklı hammaddelerden (Ör: PET gibi sentetik polimerik malzemeler ile selülozik esaslı doğal hammaddelerin birleşimi ile) farklı fiziksel ve kimyasal özelliklerde farklı tiplerde (kesiksiz filament veya kesikli) sınırsız cinste tekstil lifi malzemesi eldesi ve bunlardan iplik eğirilmesi mümkün olabilecektir. Bunun için makinenin ekstrüder, nano öğütücü, chopper vb. üniteleri olmalıdır. Bu da birçok firmanın kendi ihtiyaç duyabileceği özelliklerde bikomponent, geri dönüşümlü, fonksiyonel lif veya ipliklerin elde edebilmesine olanak sağlayacaktır. Öte yandan, selüloz esaslı rejenere lif üretimi için laboratuvar tipi yaş lif çekim makinası alınması halinde viskon, modal, lyocell gibi liflerin fonksiyonel olarak üretilmesi sağlanabilecektir.

-Kompozit tekstil üretimi ise farklı özellikte bir tekstil yüzeyi ile polimerleri bir araya getirerek konvansiyonel malzemelere kıyasla daha hafif, mukavim ve dayanıklı ürünler olduğundan, spor teknik tekstillere yönelik üretimlerin yanı sıra yatçılık, kano üretimi gibi sektörlerde de üretim yapma olanağı sağlamaktadır. Kompresyon ve vakum olmak üzere 2 tip olan kompozit üretim cihazları ile kask, kayak takımı, snowboard, golf sopası, kayık, kano, uçak, araba parçaları, drone, helikopter parçaları, keman ve gitar vb. çalgı kasaları gibi ürünler tekstil yüzeyleri yardımıyla elde edilebilmektedir. Bu noktada, hem kompresyon hem de vakum tipi kompozit numune üretim makinelerinde test yapılabilecek birer düz satıh ve üretime altyapı sağlayabilecek birer malzeme kalıbının (Ör: popüler bir yat/tekne/kano kalıbı, snowboard kalıbı vb.) başlangıçta alınması, sektöre girmek isteyen firmalara yol göstermek açısından faydalı olacaktır.

-Dokusuz veya sentetik dokuma kumaşların, termoplastik özellikli filmlerin, polyester gibi malzemelerin birbirine kaynaması ve kesmesini sağlayan, otomotiv, medikal, tekstil ve ambalaj sektörlerinde kullanılabilecek ultrasonik dikiş makinesi, Denizli üreticilerine alternatif birleştirme yöntemi olabilecektir. Artık oluşturmamasının yanı sıra az enerji ve hammadde kullanımıyla, yenilikçi bir yöntem olup, tasarım ve moda alanlarında kullanımlarının giderek artacağı düşünülmektedir.

-Reaktif/Pigment/Dispers tipi dijital baskı makinası ile, ön işlem sonrası veya doğrudan muhtelif lif cinsleri üzerine sınırsız rapor ve renk sayısında desenler hiçbir şablon oluşturulmadan sadece boya maliyetiyle basılabilecek ve arzu edildiğinde iletken pigmentler kullanılarak giyilebilir elektronik tekstil uygulamaları gerçekleştirilebilecektir.

-Elektrospinning (elektro lif eğirme) polimer çözeltilerinden nanolif üretmek için geliştirilmiş bir metottur. Yüksek voltaj ile oluşturan elektrik alanı içerisinde polimer çözeltileri kontrollü bir şekilde nanolifler oluşturulmaktadır; polimer esaslı nanoliflerin oluşturulması için uygulanmakta olan en kolay yöntemdir. Bu yöntem ile çeşitli morfolojik özelliklere sahip nanolifler oluşturulmaktadır. Kozmetik, damar içi ilaç uygulamaları, çevresel etkenlerin azaltılması (yağ temizliği vb.), tarımsal uygulamalar, akustik, filtre, stent, aktif madde salınımı ve filtrasyon uygulamalarında kullanılmaktadır. Burada tıkanma problemi yaşamayan, yüksek verimli, yüksek lif çapı ve üniform üretim sağlayan, bakımı kolay, polimer ve malzeme kullanma esnekliği olan, iğnesiz, yüksek voltajlı, serbest sıvı yüzeyli bir nanospider model tercih edilebilecektir.

-Fonksiyonel kumaş eldesine yönelik kaplama, laminasyon ve bitim işlemleri yanında yüzey modifikasyonu sağlayan plazma teknolojisine yönelik cihazların alımı, uygun olacaktır. Bu teknik ile hidrofil, hidrofob, iletken, yalıtkan, optik ve antikorozif kaplamalar metal, alaşım, seramik, cam, polimerler ve doğal lifler üzerinde uygulanabilmektedir.

-Spor teknik tekstillere yönelik sentetik kumaşlara uygulama için çevreci ve yenilikçi bir yöntem olarak geleceğe dair umut veren süper kritik aplikasyon numune cihazı düşünülebilecektir. Bu yöntemle, polyester yanı sıra aramid gibi teknik tekstil hammaddeleri ve başka yöntemlerle boyanabilmesi mümkün olmayan poliolefin lifleri boyanabilmektedir. Benzer şekilde tekstillerin kuru temizlenmesinde ve kimyasal aplikasyonunda (Ör: iletkenlik) kullanılmaktadır. Bu hususlara ilaveten zehirli olmaması sebebiyle kozmetik, farmasötik ve gıda endüstrisinde de kullanılarak kimyasal, yağ, biyoaktif bileşik, vitamin ve kahveden kafein ekstraksiyonu vb. işlemler yapılabilmektedir.

-Son olarak, enerji ölçüm ekipmanları yardımıyla, DTO'da üyemiz olan firmaların enerji verimlilik analizleri gerçekleştirilebilecek ve enerji kayıpları belirli periyotlarla kontrol edilebilecektir.

**Bu bağlamda, proje kapsamında ihale yoluyla satın alınan cihaz ve ekipmanlar aşağıdaki gibidir:**

**Lot1** Yaş Lif çekimi ve Eriyikten Lif Çekim Makineleri, Kompozit üretimine yönelik ekstruder ve enjeksiyon makineleri, 2021 Eylül ayı ve sonrasında gelecekler.

**Lot2** Tekstil Makineleri: Elektro lif eğirme, numune iplik eğirme makineleri, atmosferik ve düşük basınçlı plazma sistemleri, süper kritik aplikasyon makinesi, ultrasonik dikiş makinesi, kaplama laminasyon makinesi geldi.

**Lot3** Dijital Baskı Makinesi geldi.

**Lot4** Enerji Verimliliği Ölçüm Ekipmanları: Taşınabilir Fonksiyonel Ölçüm Seti, Taşınabilir Baca Gazı Analiz Cihazı, Taşınabilir Termal Kamera, Dijital Manifold Seti, Optomekanik Takometre, Kızılötesi Termometre, Taşınabilir Stroboskop, Amper Metre, Ultrasonik debimetre, Kombine pH / İletkenlik Ölçüm cihazı, Gürültü Seviyesi Ölçüm Cihazı, Titreşim Analiz Cihazı Seti, Ultrasonik Buhar Kapanı Testi / Kaçak Tespit Cihazı, Güç Kalitesi / Şebeke Analizörü, Dijital İzolasyon Test Cihazı, Tekstil Nem Ölçer ve Dijital Termohigrometre şeklinde alındılar. Şu anda 2020'nin temmuz ayından bu yana Takım Lideri Fernando Merino, İş Geliştirme Uzmanı İlhami Birkan, Proje Teknik Müdürü Ayşegül Çivi ve Ofis Yöneticisi Sezen Şahan ile ulaşım görevlisi personel, Odamızın 5'inci katında kurulan ofiste, üyelerimize hizmet vermek üzere çalışmaktadırlar.

Sanayi ve Teknoloji Bakanlığı tarafından desteklenen ve ilimizde Odamızın koordinatörlüğünde uygulanmaya başlanan, 5 Milyon Euro hibe bütçeli Denizli'de Teknik Tekstile Dönüşüm temalı Avrupa Birliği (AB) Projesi, danışmanlık hizmeti ve makine alımı ihale süreci ile ilgili olarak Ankara'da Sanayi ve Teknoloji Bakanlığı AB Dış İlişkiler Genel Müdürlüğü AB Mali Programları Daire Başkanlığı nezdinde Ocak, Şubat ve Mart (13 martta bitti) aylarında gerçekleşen ihale değerlendirme sürecinde, Bakanlıkça oluşturulan ihale komisyonunda Odamızın adına Denizli Avrupa Birliği İş Geliştirme Merkezi (DENİZLİ ABİGEM) Bilgi ve Danışmanlık AŞ Direktörü Sıdıka Arıkan, Denizli Organize Sanayi Bölgesi (DOSB) İdari Bölge Müdür Yardımcısı Hulusi Köseoğlu, DTO AB ve Uluslararası İlişkiler Biriminde görevli personelimiz Bilge Tekin katıldı.

2 Temmuz 2020 tarihinde Odamızda, Başkanımız Uğur Erdoğan'ın idaresinde, Teknik Tekstile Dönüşüm Projesi yürütme ekibinin katılımıyla, bir değerlendirme toplantısı gerçekleştirildi.

20 Temmuz 2020 tarihinde; Odamızca yürütülmeye başlanılan Denizli'de Teknik Tekstile Dönüşüm konulu AB Projesinin ilimiz kamuoyuna ve sektör mensuplarına etkin tanıtımının yapılmasına dönük olarak, projeye dair bir webinar düzenlendi.

Başkanımız Uğur Erdoğan toplantının başında yaptığı konuşmasında; "Avrupa Birliği ve ülkemiz tarafından desteklenen projemizin sahibi ve nihai yararlanıcısı olarak en başta Türkiye Cumhuriyeti Devleti ile Avrupa Birliği'ne, projemizin sözleşme makamı olan Sanayi ve Teknoloji Bakanlığı'mıza, teknik tekstil merkezimizin kurulacağı Denizli Organize Sanayi Bölgesi Başkanlığı'mıza, projemizde yüklenici konsorsiyum lider şirketi olan İkada Danışmanlık ile ortaklarından Almanya'dan Aachen Teknik Üniversitesi ve İtalya'dan Eurecna S.P.A firmalarına, teşekkür ediyorum. Denizli Ticaret Odamızda, projemiz için bir yönetim merkezi oluşturduk. Bu sayede, teknik tekstiller açısından oldukça yoğun ve nitelikli bir hizmet dönemine giriyoruz. Hayırlı ve uğurlu olsun. Denizli'de Teknik Tekstile Dönüşüm Projemizin genel amacı, tekstil ve ilgili sektörlerdeki üyelerimizin, teknik tekstile dönüşümünü sağlamaktır. Ayrıca, KOBİ'lerimizin rekabet güçlerini artırarak, küresel değer zincirinde yer almalarını istiyoruz. Teknik tekstile dönüşümle birlikte, KOBİ'lerimizin ürettiklerinin katma değeri yükselecek, satış gelirleri de çok daha

yüksek olabilecektir. Özel amacımız da Denizli imalat sanayinde teknik tekstil alanında kapasite oluşturmak ve istekli firmaların dönüşümlerine destek olmaktır. Bu webinarımızın amacı ise, sizleri projemiz hakkında bilgilendirmek, böylelikle teknik tekstil dönüşüm süreçleri hakkında farkındalığın artırılmasını sağlamaktır. Önümüzdeki 3 yıl içinde, üyelerimiz için neler yapacağız? Denizli Organize Sanayi Bölgemizdeki 1.000 metrekarelik kapalı alanda, numune üretim yapacak makineler ile know-how hizmetlerini içeren teknik tekstil merkezimizi kuracağız. İhale aşamalarını tamamladık ve tedarikçilerle sözleşmelerinin imzalanmasını istedik. Üyemiz olan tekstil firmalarıyla, ihtiyaç analizi yapacağız ve ücretsiz eğitim, seminer ve danışmanlık hizmetleri vereceğiz. Birebir hizmet sunulacak ve teknik tekstil üretmeye istekli firmalarımız belirlenecek. Teknik tekstilin, ülkemizdeki ve dünyadaki pazar durumu ile hangi alanlarda üretim ihtiyacı olduğunu gösterecek bir uluslararası pazar araştırması yapacağız. Üyelerimizle, derinlemesine teknik tekstile dönüşüm analizi yapacak ve firmalarımızın kendine özel dönüşüm yol haritasını hazırlayacağız. Yatırımlarına hibe desteği alabilmeleri için üyelerimizin KOSGEB, Kalkınma Ajansı, TÜBİTAK, Horizon 2020 ve benzeri programlara, başvurmalarını sağlayacağız. Üyelerimize, teknik tekstile dönüşümleri için üretim yönetimi, verimlilik arttırma, süreç yönetimi ve benzeri alanlarda, özel ve birebir danışmanlık hizmetleri vereceğiz. Dönüşüm için istekli üyelerimize, finans temini, rekabetçiliğin güçlendirilmesi, B2B ile e-ticaret, numune üretme, fikir ve mülkiyet haklarıyla benzeri konularda özel mentorlük hizmetleri vereceğiz. Üyelerimiz ve paydaş kurumların içinde yer alacağı bir küme analizi yapacağız. Başarılı küme örneklerini yerinde incelemek için, yurt içi ve yurt dışı iş ziyaretleri gerçekleştireceğiz. İstekli üyelerimizden seçilecek bir grup için, önce teknik tekstile yönelik uluslararası fuar ziyareti düzenleyecek, daha sonra da aynı fuarda stant açarak yer almalarını sağlayacağız. Daha da önemlisi, tüm bu hizmetlerimiz, proje süresince yani 3 yıl boyunca ücretsiz olacak! Bundan daha detaylı bilgi ise, ilerleyen dakikalarda uzmanlarımız tarafından sizlere sunulacaktır. Biraz da bu merkezimiz ve projemizdeki hizmetlerle üretilebileceklerden bahsetmek isterim... Merkezimizde uçak, tren ve araba parçaları, helikopter ve dron parçaları, yat, kayık ve kano parçaları, kayak takımı ve golf sopasının yanı sıra keman ve gitar gibi çalgı kasaları üretilebilecek. İtfaiyeciler için alev geciktirici kumaşlar elde edilebilecek. Otomotiv, medikal, tekstil ve ambalaj sektörlerinde kullanılabilecek ürünlerde, ultrasonik dikiş makinesiyle hava geçirmeyen dikiş yapılabilecek. Aromaterapi, ısıtma ve soğutma yapabilen ve yaşamsal verilerin toplanması gibi özel işlevleri olan akıllı yatak tekstilleri üretilebilecek. Dahili elektronik iletişim cihazlarına sahip akıllı giysiler tasarlanabilecek. Perdelerde ve döşemelerde, dekorasyon çeşitliliğini artırmak için rengi ayarlanabilen optik ev tekstilleri üretilebilecek. Çevreye duyarlı olarak sentetik ürünlerin ve belki pamuk liflerinin susuz ortamda boyanabilmesi de sağlanacak. Covid-19 salgınıyla değeri daha çok anlaşılan, ameliyathaneler için önlükler ve ameliyat masaları gibi tek kullanımlık malzemeler de üretilebilecek. İnşaatlar için beton ile birleştirilebilen, ağırlığı azaltan, mukavemeti artıran ve mimari kaliteyi artıran tekstiller dizayn edilebilecek. Merkezimizdeki enerji ölçüm ekipmanlarıyla, üyelerimizin tesislerinin enerji verimliliği izlenerek, kayıplarının azaltılması da sağlanacaktır. Benim sadece ana hatlarıyla size aktardığım tüm bu teknik konuların detayları, projemiz boyunca uzmanlarımız tarafından üyelerimizle paylaşılacaktır. Projemizle Denizli'mizde çığır açacak ekibimize, kolaylıklar ve başarılar diliyorum. Sizlere de beni dinlediğiniz için teşekkür ediyorum. Projemizin ilimiz, ülkemiz ve sektörlerimize, hayırlı ve uğurlu olmasını temenni ediyorum." dedi.

18 Ağustos 2020 tarihinde; Müstakil Sanayici ve İşadamları Derneği (MÜSİAD) Denizli Şubesi'ne yönelik bir ziyaret gerçekleştirildi. Başkanımız Uğur Erdoğan'ın da yer aldığı ziyarete, Denizli'de Teknik Tekstile Dönüşüm Projesi uygulama ekibi katıldı. Mehmet Akgün başkanlığındaki Müsiad yönetimi, Odamızca uygulanmaya başlanan Denizli'de Teknik Tekstile Dönüşüm Projesi ile neler yapılabileceği hakkında bilgilendirildi. Uzmanlarımız, Odamızın üyeleri ile ilgi gösteren firmalara yönelik nasıl bir çalışma yürüteceklerini anlatıp, MÜSİAD üyelerinin sorularını cevaplandırdı.

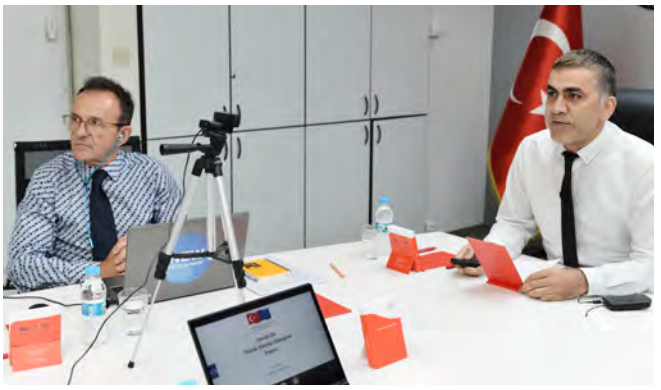

26 Ağustos 2020 tarihinde DTO'da, Odamızca yürütülmekte olan 5 Milyon Euro hibe bütçeli, Denizli'de Teknik Tekstile Dönüşüm Projemizde görevli ekibimiz ile, Yönetim Kurulu Başkanımız Uğur Erdoğan'ın idaresinde, süreç değerlendirme toplantısı yapıldı.

Odamızca uygulanmaya başlanan Denizli'de Tekstil Tekstile Dönüşüm Projemizin ekibi, 8 Eylül 2020 tarihinde, Funika Tekstil, Akdoğan Tekstil, Doksan Tekstil, Hisarlı Tekstil, İkiler Filtre, Menekşe Tekstil, Nakosan Tekstil, Teknik Tekstil, Tosunoğlu Tekstil, Uspar Tekstil ve Aslıteks firmalarını ziyaret etti. Projeyi tanıttılar ve iş birliği için istişarede bulundular.

11 Eylül 2020 tarihinde, Teknik Tekstil Ekibimiz, Esra Kasapoğlu Ünlü'nün sahibi olduğu TİMA firmasına yönelik bir ziyaret gerçekleştirdi.

Yönetim Kurulumuzun 05.10.2020 tarih ve 127 sayılı toplantısında, Sanayi ve Teknoloji Bakanlığı tarafından desteklenen ve Odamızın koordinatörlüğünde Denizli ilinde uygulanmaya başlanan, 5 Milyon Euro hibe bütçeli "Denizli'de Teknik Tekstile Dönüşüm" temalı AB Projesi'nin uygulama yeri olarak seçilen Denizli Organize Sanayi Bölgesi'nde Odamıza tahsis edilen takribi 1.000 M2'lik kapalı alanın hizmet vermeye hazır hale getirilmesine dönük gereken çalışmanın yapılmasına/yaptırılmasına karar verilmiştir.

26 Ekim 2020 tarihinde, Denizli Organze Sanayi Bölgesi'nde gerçekleştirilen toplantıya Başkanımız Uğur Erdoğan katıldı; Sanayi ve Teknoloji Bakanı Mustafa Varank'a, Denizli'de Teknik Tekstile Dönüşüm Projemiz kapsamında ilimizde TOGG, İHA ve SİHA gibi stratejik öneme sahip ürünlerin yedek parçalarını üretmek için hazır olduğumuzu dile getirdi.

26 Ekim 2020 tarihinde, Sanayi ve Teknoloji Bakanı Mustafa Varank ile yapılan görüşmede, Denizli olarak bakanlığın pilot uygulamalarında yer almayı arzuladığımız belirtilerek, 2021 yılında açılacak Yenilik Merkezlerinden birinin de ilimizde kurulması talebi iletildi. Sanayi ve Teknoloji Bakanı Varank ise, yalın üretim konusunda uygulamalı danışmanlık hizmetinin verilebileceğini ifade ettiği merkezlerin, işletmelerimiz ile ülkemize büyük katkılar sağlayacağına dikkat çekti.

4 Kasım 2020 tarihinde, 5 Milyon Euro hibe bütçeli Denizli'de Teknik Tekstile Dönüşüm Projemizin Danışma Kurulu Toplantısı, Denizli Valisi Ali Fuat Atik'in başkanlığında gerçekleştirildi. Video konferans yöntemiyle yapılan toplantıya, Denizli Valisi Ali Fuat Atik, Sanayi ve Teknoloji Bakanlığı AB ve Dış İlişkiler Genel Müdürlüğü AB Mali Programları Dairesi Başkanı Ahmet Alperen Sağkaya, Denizli Ticaret Odası (DTO ) Yönetim Kurulu Başkanı Uğur Erdoğan, Denizli Sanayi Odası Başkanı Müjdat Keçeci, Denizli Ticaret Borsası Başkanı İbrahim Tefenlili, Denizli İhracatçılar Birliği Başkanı Hüseyin Memişoğlu, Denizli Organize Sanayi Bölgesi Başkanı Abdülkadir Uslu, Denizli Deri İhtisas OSB Başkanı Mehmet Güran, Sanayi ve Teknoloji İl Müdürü Sefa Gökalp, Ticaret İl Müdürü Süleyman Yener Pektaş, KOSGEB Denizli İl Müdürü Aziz Acar,

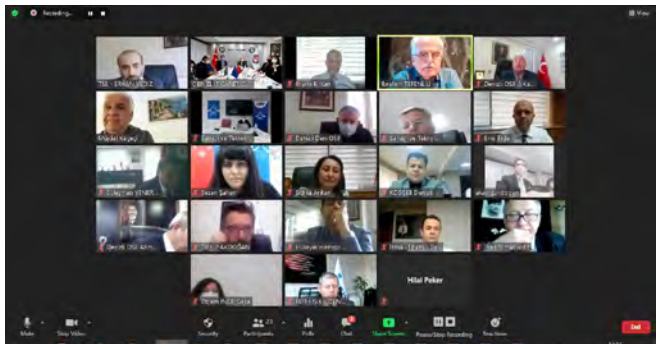

Çalışma ve İş Kurumu İl Müdürü Fatih Işık, Güney Ege Kalkınma Ajansı (GEKA) Genel Sekreteri Özgür Akdoğan, Pamukkale Teknokent Genel Müdürü İlyas Yılmazyıldız, Denizli OSB Müdürü Ahmet Taş, TSE Denizli Tekstil Laboratuvar Şefi Erkan Yıldız, Denizli'de Teknik Tekstile Dönüşüm Projesi Ortak Çalışma Grubu'nun Portekizli Takım Lideri Fernando Merino, İKADA Danışmanlık Ortakları Bahri Aydın ile Ceyda Dayıoğlu, Proje Yöneticisi Ayşegül Çivi, DTO Genel Sekreter Yardımcısı Akay Gündoğan ile diğer yetkililer katıldı.

Başkanımız Uğur Erdoğan toplantının açılışında, Denizli Valisi Ali Fuat Atik'e teşekkür ederek başladığı konuşmasında, "Denizli tarihinin en büyük projesiyle, tekstil sektöründe, katma değerli ürünlere geçiş yapacağız. Ege'nin vizyon kenti Denizli'mizde, kurul üyelerimizin projeyi sahiplenmesi, şehrimize ve projemize güç vermiştir. Denizli tarihinin en büyük projesiyle, tekstil sektöründe, katma değerli ürünlere geçilecek. Projemiz, teknoloji merkezi, kümelenme ve firma dönüşümüne destek sağlayacak hizmetlerin bir arada sunulmasıyla, alanında ilk ve tektir. Denizli, bunu hak ediyor. Ege'nin vizyon kenti Denizli'mizde, kurul üyelerimizin projeyi sahiplenmesi, şehrimize ve projemize güç vermiştir. Başta Sayın Valimiz Ali Fuat Atik olmak üzere toplantımıza katılan değerli kurul üyelerimize, ilgilerinden dolayı teşekkür ediyorum." dedi.

Sanayi ve Teknoloji Bakanlığı AB ve Dış İlişkiler Genel Müdürlüğü AB Mali Programları Dairesi Başkanı Ahmet Alperen Sağkaya, toplantıda yaptığı konuşmada, projedeki gelişmeleri değerlendirmek için toplandıklarını söyledi; "COVID-19 sürecinde, teknik tekstilin önemi bir kez daha ortaya çıktı. Teknik tekstilin medikal alanındaki yenilikleri, Denizli'ye ve Türkiye'ye önemli katkılar sağlayacaktır. Proje, iyi bir başlangıç yaptı; iyi bir şekilde de sonuçlandırırız diye düşünüyoruz." dedi.

Toplantıda, projelerinin detaylarını paylaşan Proje Takım Lideri Fernando Merino ise, "Denizli tekstil imalat sanayisinin teknik tekstile dönüşümünün sağlanması, KOBİ'lerin rekabetçiliğinin arttırılması ile bölgesel ve küresel değer zincirlerinde KOBİ'lerin yukarıya taşınmasını hedefliyoruz. Projenin özel amacı ise, Denizli imalat sanayisinde teknik tekstil alanında kapasite oluşturmak ve firmaların bu yöndeki dönüşümüne destek olmaktır." dedi.

İkada Danışmanlık Firması Ortağı ve Proje Direktörü Bahri Aydın da Denizli Ticaret Odası'nın projesinin, uluslararası rekabete bir an önce çıkabilmek için çok iyi kurgulandığını ifade etti. Aydın, "Avrupa ve dünyada, teknik tekstil konusunda ilerlemiş çok örnek var. Teknik tekstilde geç kalmışız ancak, bu proje hem kaybettiğimiz zamanı kazanmak hem de bir an önce uluslararası rekabet edecek bir güce ulaşabilmek için çok iyi kurgulanmış. Denizli Ticaret Odası'na çok teşekkür ediyoruz. Proje, çok güzel sonuçlar getirecektir. Yeter ki, Denizli olarak topyekûn projeye sahip çıkalım." diye konuştu.

Denizli'nin her zaman olduğu gibi yine bir ilki başaracağına inandığını vurgulayan Denizli Valisi Ali Fuat Atik ise, "Teknoloji merkezi, kümelenme ve firma dönüşümüne destek sağlayacak hizmetlerin bir arada sunulmasıyla, teknik tekstiller alanında ilk ve tek olan böylesine büyük bir projede yer aldığım için mutluyum. Denizli ve Türkiye adına, çok önemli bir projeye imza attık. Projenin bir parçası olduğum için de kendimi şanslı hissediyorum. Yönetim Kurulu Başkanımız Uğur Erdoğan başta olmak üzere Denizli Ticaret Odası'nın tüm yöneticileri ile personelini kutluyor, teşekkür ediyorum." dedi.

4 Kasım 2020 tarihinde, Odamız ile İstanbul Hazır Giyim ve Konfeksiyon İhracatçıları Birliği (İHKİB) arasında, Denizli'de Teknik Tekstile Dönüşüm Projesi kapsamında, IPA II dönemi projeleriyle ilgili tecrübe paylaşımında bulunuldu.

25 Kasım 2020 tarihinde, Odamızca Teknik Tekstil Webinarı gerçekleştirildi. Başkanımız Uğur Erdoğan'ın açış konuşmasıyla başlayan, Pamukkale Üniversitesi'nden Prof. Dr. Sema Palamutçu ile Almanya'dan ITA Akademi Genel Müdürü Nicolina Prass'ın konuşmacı olarak yer aldığı webinara, 181 firma ile temsilcisi katıldı. Webinarda, paydaşlarımızla yaptığımız geniş kapsamlı alan araştırmamızın sonuçları aktarıldı.

16 Aralık 2020 tarihinde, Avrupa Birliği ve Türkiye Cumhuriyeti Devleti'nin eş finansmanıyla, T.C. Sanayi ve Teknoloji Bakanlığı tarafından uygulamaya konulan Rekabetçi Sektörler Programı kapsamında başlattığımız, Denizli'de Teknik Tekstile Dönüşüm Projemizin ilk online Uluslararası Teknik Tekstil Semineri gerçekleştirildi. Online seminere İtalya, Almanya ve Portekiz ile ülkemizden değerli katılımcılar ile akademisyenler konuşmacı olarak katıldı. Bu seminerde üyelerimizi Uluslararası Teknik Tekstiller Fuarlarının Direktörü Michael Jänecke ile buluşturduk. Teknik Tekstil ve Techtextil İçin Önemli Pazarlar Paneli'nin ardından, teknik tekstil alanında uluslararası pazarlarda yer bulmuş ve ürünlerine teknik tekstil kullanarak artı değer katmış girişimciler ile Türkiye'de örnek olmuş firmaların konusunda uzman isimleri de etkinliğimizde konuşmacı olarak yer aldı.

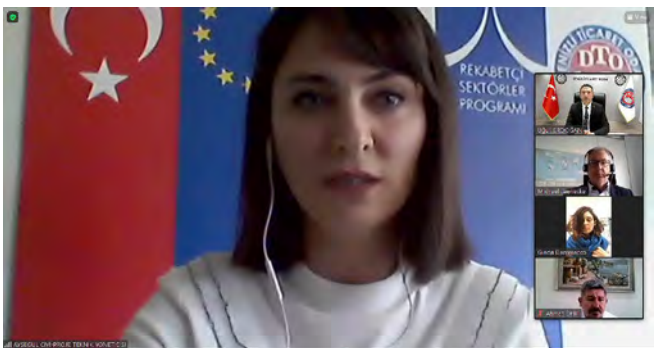

Denizli'de Teknik Tekstile Dönüşüm Projesi kapsamında düzenlenen online seminere, ilgi büyük oldu. 300 ön başvurunun alındığı etkinlikte, teknik tekstil alanında öne çıkmış önemli isimleri, üyelerimizle buluşturduk. Konuşmacılar arasında, İtalya'dan Grado Zero Innovation'ın Kurucu Ortağı ve İnovasyon Başkanı Giada Dammacco, Portekiz'in Minho Üniversitesi'nden Kıdemli Araştırmacı ve Fibronamics Koordinatörü Prof. Dr. Raul Fangueiro ile Almanya'dan Techtextil ve Texprocess Direktörü Michael Jänecke yer aldı.

Başkanımız Uğur Erdoğan online seminerin başında yaptığı konuşmasında; "Bugünkü amacımız, sizleri, Uluslararası Teknik Tekstiller Fuarları Techtextil ve Texprocess'in Direktörü sayın Michael Jänecke'nin yanı sıra ürünlerinde teknik tekstil kullanarak artı değer katmış ve global pazarlarda yer bulmuş örnek girişimcilerimizden Maya Paraşüt'ün sahibi Tasarımcı Muzaffer Can Ergin ve şehrimizin öncü kuruluşlarından İkiler Otomotiv Filtreleri Şirketi'nin ortağı sayın Ahmet Örikli ile buluşturmaktı. Onların bu konuda çok değerli fikirleri ve tecrübeleri var. Ayrıca, sizlere, ülkemizde bu konuda çalışan firma-

larımızın temsilcileri ile konusunda uzman akademisyenlerimizin fikirlerini de dinletmek istedik; Pamukkale Üniversitemizden Tekstil Mühendisliği Bölümü Öğretim Üyesi Doçent Doktor sayın Nurhan Onar Çamlıbel'i davet ettik. Portekiz'in Minho Üniversitesi'nden Kıdemli Araştırmacı ve Fibronamics Koordinatörü Prof. Dr. Raul Fangueiro ile teknik tekstil konusunda Avrupa'daki en iyi uzmanlardan biri olan projemizin Portekizli takım lideri sayın Fernando Merino da bizimle. İtalya, Almanya ve Portekiz ile ülkemizden çok değerli katılımcılarımızla gerçekleştireceğimiz seminerimizde, teknik tekstildeki yenilikçi uygulamaları ele alacağız. Takım liderimiz, sizlere, teknik tekstil merkezimizin KOBİ'lerimizin desteklenmesindeki rolünü anlatacak. Katılımcılarımız, bugün yine önemli edinimlerle etkinliğimizden ayrılacaklar. Bugüne kadar gösterdiğiniz yoğun ilgiden dolayı siz çok değerli üyelerimize ve katılımcılarımıza, ayrıca bugün bizleri bilgilendirecek birbirinden değerli konuşmacılarımıza, bugüne kadar ki eşsiz destek ve ilgilerinden dolayı da Sanayi ve Teknoloji Bakanımız sayın Mustafa Varank ile ekibine ve Avrupa Birliği Delegasyonu'na teşekkür eder, sanayimizde çığır açacak, Denizli'mize çağ atlatacak projemizin emektarı ekibimize ise kolaylıklar dilerim." dedi.

Etkinlikte, diğer bir konuşmacı İtalya'dan Grado Zero Innovation'ın Kurucu Ortağı ve İnovasyon Başkanı Giada Dammacco ise, "Uzaydan İnsanoğluna" başlığıyla bir sunumda bulundu. Daha sonra da panellere geçildi. İlk panelde, Almanya'dan Techtextil ve Texprocess Direktörü Michael Jänecke, Teknik Tekstil ve Techtextil İçin Önemli Pazarlar başlığıyla tecrübelerini paylaştı. İkinci panelde ise, Maya Paraşüt'ün sahibi Tasarımcı Muzaffer Can Ergin, Teknik Tekstil Uygulamaları başlığı altında paraşüt üretiminde teknik tekstil uygulamalarını anlattı. İkiler Otomotiv Filtreleri Şirketi'nin ortağı Ahmet Örikli de otomotiv uygulamaları için tekstil filtreleriyle ilgili bir bilgilendirmede bulundu.

Örikli, 1973 yılında filtre, madeni yağ, oto bakım ürünleri pazarlama ve üstüpü imalatı ile çalışma hayatına başlayan şirketlerinin, şu an faaliyet gösterdiği alanda Türkiye'de ilk sırada yer aldığına dikkat çekti. Başta Ege ve Akdeniz Bölgelerinde olmak üzere, ülke çapında sayısız kurum ve kuruluşa filtre ve üstüpü tedarik ettiklerini, 2006 yılında İzmir şubelerini faaliyete geçirdiklerini ve Fil Filtre ana bayiliği, Fleetguard, Donaldson gibi dünyaca ünlü markaların yanı sıra Mann Filter'in Ege-Akdeniz distribütörlüğünü alarak, filtre dağıtım ve pazarlama ağını daha da genişlettiklerini anlattı. Zamanla yaklaşık 15.000 çeşit ürün yelpazesine ulaştıklarını ve toplamda 10.000 metrekarelik depolama alanı, uzman personeli ve 15 adet dağıtım aracı ile Türkiye'nin en büyük filtre tedarikçisi haline geldiklerini de kaydetti. Ayrıca, firmalarının, otomotiv uygulamaları için tekstil filtreleri üretmekle kalmadığını ve kesintisiz ARGE çalışmalarıyla ürünlerini sürekli geliştirdiğini belirtti; böylelikle sektörde farklı bir yer edindiklerini ve öncü konuma geldiklerini vurguladı.

Etkinlikte yer alan akademisyenlerden Portekiz'in Minho Üniversitesi'nden Kıdemli Araştırmacı ve Fibronamics Koordinatörü Prof. Dr. Raul Fangueiro ise, Teknik Tekstilde İnovasyon başlığıyla gelişmiş tekstiller için doğal lifler üzerine bir sunumda bulundu. Aynı panel başlığı altında, Pamukkale Üniversitesi'nden Tekstil Mühendisliği Bölümü Öğretim Üyesi Doçent Doktor Nurhan Onar Çamlıbel de "Kaplama ve plazma işlemleri tekstile nasıl değer katabilir?" konusu üzerine yaptığı hazırlığını aktardı.

Son olarak, Denizli'de Teknik Tekstile Dönüşüm Projesi Takım Lideri Tekstil Mühendisi Fernando Merino, teknik tekstil merkezinin KOBİ'leri desteklemedeki rolüyle ilgili konuştu. Moderatörlüğünü Denizli'de Teknik Tekstile Dönüşüm Projesi Teknik Yöneticisi Ayşegül Çivi'nin yaptığı, 4 panelden oluşan etkinlikte, katılımcılar anında simültane çeviri ile konuşulanları anlık dinleme imkânı buldu.

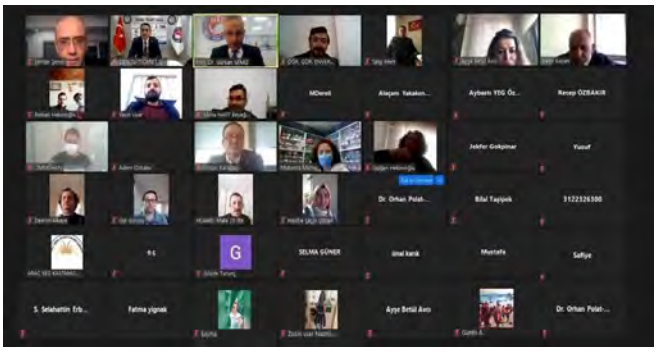

24 Aralık 2020 tarihinde, Kalebey Yerel Eylem Grubu Derneği ile, Denizli Aromatik Bitkiler Çalıştayı gerçekleştirildi. Odamızın ev sahipliğinde Zoom üzerinden online olarak gerçekleştirilen, Başkanımız Uğur Erdoğan'ın açış konuşmasıyla başlayan, moderatörlüğünü PAÜ Öğretim Üyesi Prof Dr. Gürkan Semiz'in yaptığı çalıştaya, konuşmacı olarak Beyağaç Belediye Başkanı Mustafa Akçay, Kale Belediye Başkanı Mehmet Salih Sağınç ile Kalebey Yerel Eylem Grubu Derneği Müdürü Tayfun Dindar ve İl Tarım Müdürlüğü Temsilcisi Şahin Şentürk katıldı. Çalıştayda ayrıca il içinden ve dışından 10'un üzerinde kurum/kuruluş temsilcisi ile 50 tarım üreticisi de yer aldı.

Denizli Organize Sanayi Bölgesi'nde, proje uygulama alanı olarak belirlenen kapalı mekânın, makine parkına ve çalışma şartlarına uygun hale getirilmesine dönük altyapı ve üst yapı planlaması ile çalışmaları gerçekleştirildi.

7-10 Ocak 2020 tarihleri arasında Almanya'nın Frankfurt kentinde düzenlenen Heim Textile 2020 Ev Tekstil Ürünleri Fuarı'na, Odamızca, sektör mensubu üyelerimizin ziyareti amacıyla katılımlarına dönük olarak KOSGEB destekli bir fuar ziyareti ve iş gezisi etkinliği organize edildi. Odamızca organize edilen fuar ziyareti programına, 90 kişilik bir heyetle katılım sağlandı. Ayrıca, fuara stant açarak katılan DTO üyesi 71 firma, stantlarında ziyaret edildi.

FRANKFURT
TEKSTİL
SEKTÖRÜ İŞ GEZİSİ
KOSGEB

TOWELS

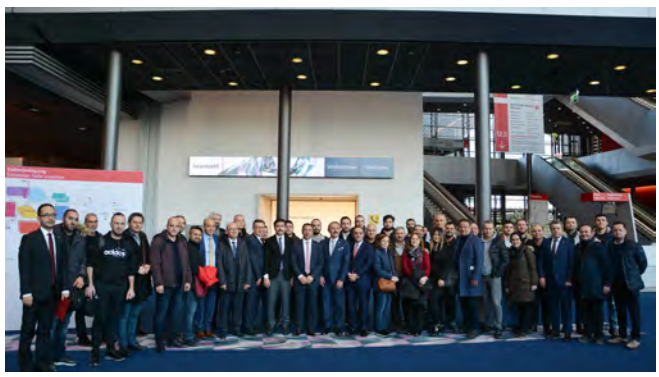

DEMSAN

menderes

ALTINBASAK

MAUI
KR

MAKROTEKS

RATEKS

ZOREL
TEKSTIL

KAYTEKS
knitpoint

DOK-SAN

Frankfurt Başkonsolosu Burak Karartı ve Frankfurt Ticaret Ataşesi Tansu Günendi ile, Müsiad Hessen Şubesi yetkilileriyle yapılan ortak toplantıda bir araya gelindi, görüşmelerde bulunuldu. Odamızı, Yönetim Kurulu Üyemiz Murat Can temsil etti. Heyetimiz, Frankfurt'ta bulunan Müsiad Hessen Şubesi yönetim kurulu ve üyeleriyle de bir toplantıda bir araya geldi. Almanya'daki Türk iş adamlarından oluşan heyet ile Odamızın heyeti arasında yapılan toplantıda, tekstil sektörünün sorunları istişare edildi.

İstanbul'da 21-26 Ocak 2020 tarihleri arasında CNR Expo İstanbul Fuar Merkezi'nde düzenlenen 16. İMOB Uluslararası İstanbul Mobilya Fuarı'nı, üyelerimizin ziyaret etmeleri amacıyla, katılımlarına dönük olarak Odamızca 24/25 Ocak 2020 tarihlerinde bir gece konaklamalı bir fuar ziyaret programı organize edildi.

Tüyap Kongre ve Fuar Merkezi'nde 30 Ocak-2 Şubat 2020 tarihleri arasında düzenlenen ve Seyahat Acenteleri, Oteller, Rent a Car Şirketleri, Turizm Büroları, Turizm Bakanlıkları, Bölgesel Turizm Tanıtma Ofislerinin ürün ve hizmetlerinin sergilendiği EMITT 2020 24. Doğu Akdeniz Uluslararası Turizm ve Seyahat Fuarı'na sektör mensubu üyelerimizin ziyareti amacıyla katılımlarına dönük olarak Odamızca 31 Ocak -1 Şubat 2020 tarihlerinde 1 gün konaklamalı olarak bir fuar ziyaret programı organize edildi.

Heyetimize, DTO Yönetim Kurulu Başkanımız Uğur Erdoğan başkanlık etti. Başkanımız Uğur Erdoğan ve beraberindeki Denizli heyeti, fuarda standa açan üyelerimizi ziyaret etti.

İlimizde 26 Şubat/1 Mart 2020 tarihleri arasında düzenlenen, Odamızın da stant açarak katıldığı, **16. Ege Tarım, Sera ve Hayvancılık Fuarı**'nın 26 Şubat 2020 tarihinde gerçekleştirilen fuarın açılış törenine iştirak edildi. Başkanımız Uğur Erdoğan'ın öncülüğünde Odamız heyeti tarafından fuarda stant açan firmalara yönelik ziyaretler gerçekleştirildi.

www.senliktraktor.com

UĞURLU OTO CAM

Şekerbank
Şekerbank

10-14 Mart 2020 tarihleri arasında, İstanbul CNR EXPO Fuar alanında düzenlenen UNICERA Uluslararası Seramik Banyo Mutfak Fuarı'na, 14'üncü Meslek grubumuzda yer alan sektörlerimizdeki ilgili üyelerimizden oluşan 25 kişilik Denizli Ticaret Odası heyetimizle katıldık.

Odamızca 13-14 Mart 2020 tarihlerinde 1 gün konaklamalı olarak organize edilen bu fuar ziyareti programında, Başkanımız Uğur Erdoğan da heyetimizi yalnız bırakmadı; başkanlık etti.

### 4.2.3 Nitelikli Ara Eleman İhtiyacı Sorununun Çözümü Konusunda Liderlik Yapmak

17 Şubat 2020 tarihinde, İl Milli Eğitim Müdürlüğü tarafından Merkezefendi Belediyesi Bereketler Kültür Merkezi'nde düzenlenen Mesleki Eğitim Çalıştayı'na Odamızı temsilen okul başarısı (akademik ve mesleki eğitim, dil eğitimi) çalışma masası için Yönetim Kurulu Sayman Üyemiz Kemal Tuncer, döner sermaye konulu çalışma masası için Yönetim Kurulu Üyemiz Hikmet Alpaslan, yeni açılacak-kapatılacak ya da dönüşecek alan ve dallar, okulların branşlaşması konulu masa için Yönetim Kurulu Üyemiz Musa İmançlı, ülkeye katkı konulu masa için Meclis Üyemiz Yavuz Aki, kariyer (iş hayatı ve yükseköğretim) konulu masa için sektör mensubu üyelerimizden Ömer Çakır ile katılım sağladık.

24 Şubat 2020 tarihinde, Gülay Kaynak Sarıkaya Mesleki ve Teknik Anadolu Lisesi Müdürü Muhammetdin Kırlı, Tekstil Teknolojisi Öğretmenlerinden Ayten Karataş ile Nimet Avcı, odamızı ziyaret ettiler. Ziyarette, Evteks 26. İstanbul Uluslararası Ev Tekstil Fuarı'nda gözlem ve incelemelerde bulunmak üzere odamızın destek ve katkısıyla, okulun tekstil bölümünde okuyan öğrenciler ve onların öğretmenlerinin fuarı ziyaret etmelerinin sağlanması konusunda görüşmelerde bulunuldu.

28 Aralık 2020 Tarihinde, Odamızın ev sahipliğinde Zoom platformu üzerinden, Makina Sanayici İşadamları Derneği (MAKSİAD)'nin Başkanı Mehmet Sarı ve dernek üyelerinin katılımıyla, online bir toplantı gerçekleştirildi.

Toplantıda, mesleki ve teknik eğitimin niteliğinin ve meslek liselerindeki öğrencilerin uygulamalı eğitim imkânlarının artırılması için neler yapabileceği istişare edildi.

30 sektör mensubu firma temsilcisinin katıldığı toplantıda söz alan konuşmacılar, Atatürk Anadolu Endüstri Meslek Lisesi'ndeki Makina Teknolojisi Bölümü'nün desteklenerek daha aktif hale getirilmesi için çalışma yapılmasını istedi. Diğer görüş ve öneriler de bu temel üzerine bina edildi. Atatürk Endüstri Meslek Lisesi'nde 366 öğrencinin kayıtlı olduğu, Makine Teknolojisi Bölümü'nde ise 132 öğrencinin öğrenim görmekte olduğu, öğrencilerin 9'uncu sınıfta alan seçimi yaptıkları, Makine Teknolojisi Bölümü'nde okuyan 11'inci sınıftan başlamak üzere 11 ve 12'nci sınıfta okuyan belli puan seviyesinin üstündeki öğrencilere burs, staj ve istihdam garantisi verilmesinin yararı üzerinde duruldu.

Orhan Abalıoğlu Anadolu Endüstri Meslek Lisesi'nde Makine, Metal, Elektronik ve Otomasyon vb. bölümlerde 1.250 öğrencinin bulunduğu, makine teknolojisi bölümünde 91 öğrencinin öğrenim gördüğü, bu okuldan mezun olan öğrencilerin mezuniyetinden sonra sanayiye gitmediği, kafe, restoran vb. yerlerde çalışmayı tercih ettikleri, o nedenle yan sanayi ürünleri üretimine dönük olarak sanayide bir atölye kurulmasının yararlı olacağı üzerinde duruldu.

**Tuncay Dank:** Katma değeri yüksek üretim yapan firmalardan, asgari ücretten vergi alınmamalı, Almanya'da 2. Dünya Savaşı'nın yol açtığı yıkımdan kurtulmak için üniversite hocalarını toplamışlar ve "Eğitime önem vermeliyiz; savaşın yıkımını ancak eğitimle aşabiliriz" demişler. Bugünkü Almanya'yı da bu şekilde inşa etmişler. Biz de kısa gün çözümü yerine yapıcı, sürdürülebilirliği olan çözümler bulmalıyız. Ancak, şu andaki derdimiz daha çok kısa vadede çözüm bulup gerekli elemana ulaşmak olmalı. Şimdilik ana sorunumuz bu.

**Meltem Günalp:** Sanayiciliği sevdirmeye çalışıyoruz aslında.

**Akif Uygun:** Eğitim sistemimizi, neden değiştirmiyoruz? 12 yıllık eğitimden vazgeçilmeli. Üretmiyor; tüketiyoruz. Üretim odaklı bir yola girilmeli. Vakit kaybediyoruz.

**Mehmet Sarı (Maksiad Başkanı):** Denizli'de makine sektöründe iyi üretimler yapıyoruz. Üretim sıkıntımız yok.

**Süleyman Akçin:** Endüstri meslek lisesi mezunuyum. Genel değil yerelde konuşalım… Stajyerler, çok donanımsız geliyorlar. Sanayi ile okullar, iç içe olmalı. Mesleğin altın bilezik olduğunu, çocuklarımıza daha çok anlatmalıyız. Sadece meslek lisesiyle kalmayalım; onların yanına meslek yüksek okullarını da ekleyelim.

**Orhan Ödemiş (Uygar Makine):** Başka yerlerdeki başarılı modelleri inceleyelim. Sadece meslek lisesi değil, düz liselerden mezun olanlar da bizim çalışanımız olabilir. Bunu da kurslar ve eğitimlerle sağlayabiliriz. Öncelikle, bu konuda bir eğitim komisyonu kuralım.

**Ayhan Doğrar:** Güzel ve doğru şeyler söylendi. Çalıştay ve komisyon önerisine katılıyorum.

**Mehmet Sarı (Maksiad Başkanı):** Maksiad olarak biz bir komisyon kuracağız.

**Uğur Erdoğan (DTO Yönetim Kurulu Başkanı):** Arkadaşlar, bugünkü toplantımızda çok güzel şeyler dile getirildi. Ben de öncelikle şunu söylemek istiyorum; bizler şayet nitelikli eleman istiyorsak, öğrencileri bu işin en başından mesleğe özendirmeliyiz. Bir de şunu ifade etmek isterim ki; 'asgari ücretten işe alırım' tutumundan vazgeçmeliyiz. Çünkü, asgari ücret, işin alt sınırıdır. İnsanlara özgüven aşılamak ve iş yerine bağlamak için, yakışan ücreti vermeli. Diğer yandan, kurulması düşünülen komisyon üyeleri, sadece Maksiad'dan olmamalı. Öncelikle durum tespiti için bir çalıştay yapılmasında yarar var. Komisyon geniş tabanlı olursa, başarılı olur ve sonuca ulaşılır. Meslek liselerine gidelim ve öğrencilerle görüşelim; onları da dinleyelim. Belli aralıklarla çalıştaylar yapılmasını yararlı görüyorum. Burada Ticaret Odası olarak bizim üzerimize düşen ne varsa, onu yapmaya hazır olduğumuzu da söylüyorum.

İl ve İlçe Milli Eğitim Müdürlüğü'ne bağlı okullardaki öğrencilere uzaktan eğitimlerinde kullanımlarına sunulmak üzere TOBB tarafından bağışlanması kararlaştırılan 55 adet tablet bilgisayara ilave olarak Odamızca da 55 adet tablet bilgisayar yardımında bulunulması kararlaştırılmış ve bedeli DTO tarafından karşılanmıştır.

### 4.3. Denizli ve Bölgenin Sürdürülebilir Sosyoekonomik Gelişmesine Öncülük Yapmak

#### 4.3.1. Denizli'nin Turizm Ekonomisinden Aldığı Payı Arttırmak

23 Ocak 2020 tarihinde, Odamızda, ilimizin önemli süt ürünlerinden olan Denizli Karın Tereyağına Coğrafi İşaret Belgesi alınmasına ilişkin başlatılan çalışmalar çerçevesinde, sektör mensubu bazı firmaların katılımıyla ön değerlendirme toplantısı yapıldı.

Toplantıya DTO Meclis Üyemiz Ali Önal, TOBB Denizli İl Genç Girişimciler Kurulu İcra Komitesi Üyesi Halil Alptuğ Önal, Odamızın sektör mensubu üyelerinden Babadağ Gıda ve Temizlik Maddeleri Sanayi ve Ticaret Limited Şirketi'nin sahibi Tekin Tuncay ile İyi Huylu Süt Ürünleri, Gıda, Şarküteri, Arıcılık Sanayi ve Ticaret Limited Şirketi'nin sahiplerinden İbrahim Alkan, DTO Genel Sekreteri Ali Rıza Tekin ile Genel Sekreter Yardımcısı Akay Gündoğan, Oberon Marka/Patent firmasının yetkilisi Kevser Koç katıldı. Girişimin başarılı olabilmesi için sektörün bu işin arkasında durması, üzerine düşen vecibeleri yerine getirmesi gerektiği vurgulandı.

7 Ekim 2020 tarihinde, Yönetim Kurulu Başkanımız Uğur Erdoğan, Pamukkale Kocaçukur mevkiinde balon işletmeciliği yapan firmanın yetkilileriyle görüştü. Ziyarette, Başkanımız Uğur Erdoğan'a Başkan Yardımcılarımız Hasan Aracı ve Melek Sözkesen ile Meclis Üyemiz Yavuz Aki, Genel sekreter Yardımcımız Akay Gündoğan, Özel Kalem ve Basın Sorumlumuz Ömer Altıntaş eşlik etti. Ziyarette Pamukkale Belediye Başkan Yardımcısı Gamze Sevgi de yer aldı.

İlimizde yüksek öğretim eğitim hizmeti veren Pamukkale Üniversitesi'nin rüştünü ispat etmesi, öğrenci mevcudunun 60 binin üzerine çıkması, ilimizin sanayisi ve ticaretinin sahip olduğu potansiyel sonucu oluşan sinerji ve dinamizme yeni değerler katmak noktasından hareketle; Odamızca gelecekte ilimizde bir vakıf üniversitesinin kuruluşuna öncülük etmek noktasından hareketle, Odamızca yürütülmesi planlanan fizibilite çalışmasının bir adımı olarak Türk Patent ve Marka Kurumu'na "DTO Denizli Ticaret Üniversitesi" isim hakkının alınması için 13 Ocak 2020 tarihinde başvuruda bulunuldu. 13 Ocak 2020 tarihinde yapılan isim tescil başvurumuz sonuçlanmış, "DTO Denizli Ticaret Üniversitesi" ismi, DTO adına Türk Patent ve Marka Kurumu tarafından tescil edilmiştir. "Nasıl ve Hangi Ölçekte Bir Üniversite?" kavramına cevap bulmak amacıyla yapılacak fizibilite çalışmasına yeterli kaynak sağlanması için Odamızca hazırlanan proje ise Güney Ege Kalkınma Ajansı (GEKA)'na teslim edildi.

Odamızda kurulmuş ve uygulanmakta olan kalite yönetim sistemi ve diğer sistemler ile akreditasyon sistemi kapsamında yürütülmekte olan çalışmaların katma değer yaratıcı hale getirilmesine dönük olarak Odamızca Türkiye Kalite Derneği (KALDER)'ne 13 Ocak 2020 tarihinde yapılan üyelik başvurusunun sonucunda KALDER'e üye olunmuştur.

20 Ocak 2020 tarihinde Odamızda, Başkanımız Uğur Erdoğan'ın katılımıyla, basınla yapılan kahvaltılı toplantıda; 2020 yılında, Odamızın "2020 Denizli Yılı" etkinlikleri kapsamında yapılması planlanan faaliyetler anlatıldı.

Potansiyel hedef Pazar olarak gördüğümüz Afrika ülkelerinden Kamerun'a yönelik olarak planlanan yurt dışı iş gezisi ile ilgili olarak ön görüşmelerde bulunmak üzere Odamıza davet edilen Nasra Global Danışmanlık Limited Şirketi sahibi Jamil Nasro ile Kamerun İç ve Dış Ticaret, İnşaat Organizasyonu Direktörü Guy Marly Minkonda ile, 21 Ocak 2020 tarihinde Odamızda istişarede bulunuldu.

Heyeti, Odamızda Denmerder Başkanı Serdar Sungur, DTO Genel Sekreteri Ali Rıza Tekin ve Genel Sekreter Yardımcısı Akay Gündoğan, İletişim Organizasyon Sorumlusu Ozan Öner Özmen, ağırladı.

Makine sektörüne mensup üyelerimizin pazar araştırması ve ikili iş görüşmeler yapmaları için Fas'a yönelik olarak gerçekleştirilmesi planlanan yurt dışı iş gezisi etkinliği organizasyonu için danışma ve görüşmeler yapmak üzere ilimize gelen Fas uzmanı organizasyon firması yetkilisi Dr. İlyas Keskin ile, biri 27 Ocak 2020, biri de 3 Şubat 2020 tarihlerinde iki ayrı görüşme gerçekleştirildi.

Görüşmelere, Odamız yetkililerinin yanı sıra Odamızın üyesi ilgili sektör mensubu firma temsilcileri de katıldılar.

Odamızca 2019 yılında inşaat sektöründe oluşan konut stokunun eritilmesine yönelik olarak başlatılan kampanyanın ikinci adımı olarak planlanan ve 2020 yılında "2020 Denizli Yılı" teması altında ilimizde gerçekleştirilmesi kararlaştırılan faaliyetler kapsamında Denizli'de inşaat malzemeleri, vitrifiye, tefriş materyalleri, mutfak donanımları vb. inşaat malzemeleri sektöründeki durgunluğun aşılması ve sektöre hareket kazandırmak noktasından hareketle Yönetim Kurulumuzca 9 Mart 2020 sayılı toplantısında "Evini Yenile Denizli" adı altında bir kampanyanın uygulamaya konulması, kampanyanın Odamız, Denizli İnşaat Malzemeleri Derneği (Dimsiad) ve Vestel Grubu ile işbirliği içinde uygulanması kararlaştırılmış, Odamızca kampanyanın çeşitli mecralarda etkin olarak duyurulması, bununla ilgili olarak Odamızca çeşitli mecralarda açık alan duyurusunun yapılması, sektör mensubu Odamızın üyeleri ile Dimsiad ve Vestel yetkilileri olmak üzere 200-250 kişilik katılımla düzenlenecek bir basın toplantısında bunun etkin şekilde tanıtılması planlanmıştı. Ancak, ülkemizde 11 Mart 2020 tarihindeki ilk COVID-19 virüsüne rastlanması sonucunda oluşan kısıtlama ve alınan tedbirler nedeniyle değişen önceliklerden dolayı, bu tanıtım girişimin planlanan zamanda yapılması mümkün olmamıştır.

15 Temmuz 2020 tarihinde Oda yönetimi olarak, Ticaret ve Sanayi Müzesi için devam eden çalışmalar çerçevesinde Değirmenönü Mahallesi'nde bulunan Hacı Hızır Salih Efendi Evi'ne yönelik bir ziyaret gerçekleştirildi.

Oda Yönetim Kurulumuzun 20.01.2020 tarih ve 91 sayılı ve Oda meclisimizin 29.01.2020 tarih ve 22 sayılı kararlarına istinaden, "2020 Denizli Yılı Etkinlikleri" çerçevesinde ilimizde Odamızın öncülüğünde, DTO Denizli Ticaret ve Sanayi Müzesi adıyla oluşturulması hedeflenen müze çalışmasının, COVID-19 salgınından kaynaklanan Pandemi şartları nedeniyle, yönetim kurulumuzun 18.11.2020 tarih ve 133 sayılı kararı ile uygulanmasından vazgeçilmiştir. Bunun yerine, Güney Ege Kalkınma Ajansı (GEKA)'nın 2020 Yılı Mali Destek Programı'nda, alternatif turizm küçük ölçekli altyapı projelerine yönelik açılan proje çağrısına Denizli şehir merkezindeki turizm öğelerinin interaktif tanıtım konsepti ve Denizli kent kültür turu oluşturulması ile ilimizin alternatif turizm potansiyelini harekete geçirilmesi ve ilimizin daha etkin olarak tanıtılması hedefinden hareketle, Odamızın adına GEKA'ya sunulmak üzere bir projenin hazırlanması kararlaştırılmış, bu çerçevede;

24 aylık proje süresinde, alternatif turizm rotalarının geliştirilmesi, yerel yaşam, yöresel ürünler ve kültürel turizm öğelerinin entegrasyonu, 'Denizli kent kültürü' rotalarının lansmanı, turistlere dönük tanıtım faaliyetleri (SMS, sosyal medya vb.), rota takibinde minyatür öğe hediyelerin dağıtımı, dünya havlu bornoz gününde kent kültürü minyatür öğelerinin tanıtımı ile rota yürüyüşü ve sosyal medya fenomenleri ile etkinlikler gibi faaliyetlerin planlanması kararlaştırılmıştır. Hazırlanan proje, GEKA'ya sunulmuştur. Ajans yönetimi tarafından onaylandığı takdirde, bu tanıtım projesi uygulanacaktır.

# V
# DİĞER ÇALIŞMALAR

### 5.1. İl İçinde İştirak Edilen Toplantı, Kongre ve Paneller

02.01.2020 tarihinde Denizli Hükümet Konağı'nın toplantı salonunda Denizli Valisi Hasan Karahan'ın başkanlığında 2019 yılı değerlendirmesinin ve 2020 yılında yapılması planlanan çalışmaların gözden geçirildiği toplantıya Başkanımız Uğur Erdoğan iştirak etti. Odamızca bu konuda yapılması planlanan çalışmalar hakkında bilgilendirmede bulundu.

7 Şubat 2020 tarihinde Merkezefendi Kültür ve Kongre Merkezi'nde Denizli Lisesi 1988 mezunlarının bir araya geldiği "Koca Mektep'liler Kariyer ve Dostluk Paneli" yapıldı. Odamızca da desteklenen, Denizli Lisesi'nden mezun olmuş, bugün yurt içi ve yurt dışında bilimde, sanatta, ticarette vb. daha birçok alanda mesleki hayatlarında önemli yerlerde bulunan kariyer sahibi insanları Denizli'de liselerde okuyan gençlerle buluşturan bu etkinlik, 900 kişinin katılımıyla iki etap halinde gerçekleştirildi.

Etkinlikte Odamızı, Yönetim Kurulumuzdan sayman üyemiz Kemal Tuncer ile kendisi de 1988 mezunu bir Denizli Liseli olan Odamız 25. Meslek Komitesi Başkanı Güven Kavak birlikte temsil etti.

12 Şubat 2020 tarihinde Denizli Büyükşehir Belediyesi tarafından düzenelenen ve Habitat Başkanı Sezai Hazır ile il protokolünün katılım sağladığı Sivil Toplum Akademisi etkinliği ve iş birliği protokolü imza törenine, Odamızı temsilen Yönetim Kurulu Başkan Yardımcımız Melek Sözkesen katıldı.

17 Şubat 2020 tarihinde, Denizli İl Milli Eğitim Müdürlüğü tarafından Merkezefendi Belediyesi Bereketler Kültür Merkezi'nde düzenlenen "Mesleki Eğitim Çalıştayı"na Odamızı temsilen okul başarısı (akademik ve mesleki eğitim, dil eğitimi) çalışma masası için Yönetim Kurulumuzdan Sayman Üyemiz Kemal Tuncer, döner sermaye konulu çalışma masası için Yönetim Kurulu Üyemiz Hikmet Alpaslan, yeni açılacak-kapatılacak ya da dönüşecek alan ve dallar, okulların branşlaşması konulu masa için Yönetim Kurulu Üyemiz Musa İmançlı, ülkeye katkı konulu masa için DTO Meclis Üyemiz Yavuz Aki, kariyer (iş hayatı ve yükseköğretim) konulu masa için de bu sektörün mensubu üyemiz Ömer Çakır katıldı.

24 Şubat 2020 tarihinde; ilimizi ziyaret eden Cumhurbaşkanı Yardımcısı Fuat Oktay'ın katılımıyla gerçekleştirilen Sivil Toplum Kuruluşları Buluşması'na Odamızca iştirak edildi. İlimizin ticari hayatı, iş dünyası, kalkınmasıyla ilgili beklenti ve isteklerinin yanı sıra ekonomimize dair görüşlerimiz dile getirildi. Toplantıya, Yönetim Kurulu Başkanımız Uğur Erdoğan katıldı.

26 Mart 2020 tarihinde, İl Hıfzıssıhha Meclisi'nin toplantısına katılarak, Cumhurbaşkanlığı makamı ve Sağlık Bakanlığı Koronavirüs Bilim Kurulu'nun aldığı tedbirler ile kararları değerlendirip zamanında üyelerimizin bilgilendirilmesine azami gayret gösterilmiştir.

30 Mart 2020 tarihinde Valilikte yapılan İl Pandemi Kurulu toplantısına da Odamızca iştirak edildi. Toplantıya, Odamız adına Başkanımız Uğur Erdoğan katıldı.

9 Nisan 2020 tarihinde Ege TV'deki canlı yayına Başkanımız Uğur Erdoğan katıldı. Salgın sürecinde Odamızca yapılan çalışmaları anlattı; ekonomi ve ticaretteki son gelişmeleri değerlendirildi.

Başkanımız Uğur Erdoğan, 13 Nisan 2020 tarihinde; Genç Müsiad Denizli Şubesi'nin üyeleriyle telekonferans ortamında bir araya geldi. Korona virüsün etkileriyle mücadelede Odamızca yapılanlar ile Türkiye Odalar ve Borsalar Birliği nezdinde takip edilen Denizli iş dünyamızın isteklerini aktardı. ''Covid-19 Süreci TOBB Faaliyetleri ve Salgın Sonrası Ekonomi'' hakkında genç iş insanları bilgilendirildi; soruları cevaplandırıldı.

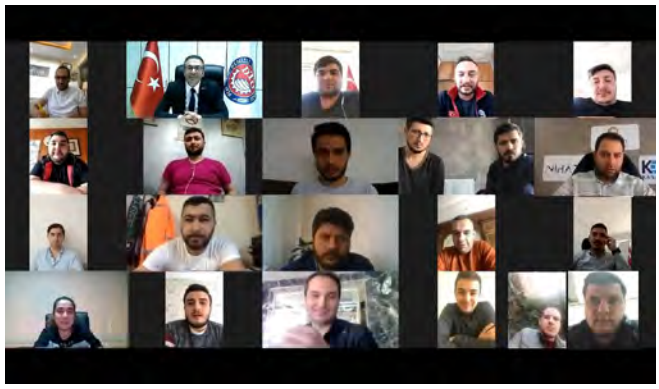

21 Nisan 2020

21 Mayıs 2020

21 Nisan 2020 tarihinde yapılan İl Umumi Hıfzıssıhha Meclisi toplantısına, Odamız adına Başkanımız Uğur Erdoğan iştirak etti.

21 Mayıs 2020 tarihinde; Denizli Valisi Hasan Karahan'ın başkanlığında gerçekleştirilen Denizli İl Umumi Hıfzıssıhha Meclisi toplantısına, Odamız adına Başkanımız Uğur Erdoğan katıldı.

30 Haziran 2020

30 Haziran 2020 tarihinde Valilik Makamında, Vali Ali Fuat Atik başkanlığında gerçekleştirilen ve Suriye'nin İdlib kentinde yapılacak sosyal konutlara destek verilmesi konulu istişare toplantısına, Odamızca iştirak edildi. Diğer kurumlarla birlikte, Odamızca bu girişime gereken katkı/destek sağlandı.

3 Eylül 2020 tarihinde Pamukkale Teknokent'teki toplantıya iştirak edildi. Başkanımız Uğur Erdoğan, yapılan olağanüstü genel kurulda, Teknokent Başkan Vekili seçildi. Toplantıya; Pamukkale Üniversitesi Rektörü Prof. Dr. Ahmet Kutluhan'ın yanı sıra Rektör Yardımcısı Prof. Dr. Necip Atar, DTO Başkanı Uğur Erdoğan, DTB Başkanı İbrahim Tefenlili, DSO Başkan Vekili Samet Tunay Gündüz, DENİB Başkan Yardımcısı İbrahim Uzunoğlu, Ticaret İl Müdürü Süleyman Yener Pektaş ile Pamukkale Teknokent'in eski ve yeni dönem yönetim kurulu üyeleri katıldı.Yapılan toplantının sonucunda; Rektör Vekili Prof. Dr. Ahmet Kutluhan Pamukkale Teknokent Yönetici A.Ş Yönetim Kurulu Başkanlığı'na getirilirken, Yönetim Kurulu Başkan Vekilliğine ise Denizli Ticaret Odası Başkanı Uğur Erdoğan seçildi. Yönetim Kuruluna ise Denizli Sanayi Odası Başkanı Müjdat Keçeci, Denizli İhracatçılar Birliği Başkanı Hüseyin Memişoğlu ve Denizli Ticaret Borsası Başkanı İbrahim Tefenlili, üniversiteyi temsilen de Prof. Necip Atar, Prof. Dr. Selçuk Burak Haşıloğlu ve Prof. Dr. Mustafa Buluş girdi. Pamukkale Teknokent'teki yeni dönem ile ilgili olarak açıklamalarda bulunan Rektör Vekili ve Pamukkale Teknokent Yönetici AŞ Yönetim Kurulu Başkanı Prof. Dr. Ahmet Kutluhan, şunları dile getirdi: "Denizlimiz, sanayisi ile ülkemizin kalkınması ve ekonomimizin gelişmesinde üstün rol oynayan bir şehirdir. Pamukkale Üniversitesi ise, alanında uzman araştırmacılarının gerçekleştirdiği bilimsel çalışmalar ile gerek ilimiz gerekse ülkemizin sanayi hamlesinde önemli roller üstlenmektedir. Buradaki yegâne amacımız, bu iki gücün ortak akıl ve fikir birliği çerçevesinde güç birliğine giderek, ülkemizin yerli ve milli teknolojileri geliştirme hamlesine katkı sağlamaktır. Pamukkale Teknokent'te farklı alanlarda önemli teknolojik çalışmalara imza atan firmalarımız ile, çevreden sağlığa, insanlık yararına teknolojilerden insansız hava araçlarına kadar geniş bir yelpazede önemli buluşları hayata geçiren öğrencilerimiz de çalışmalarını sürdürmektedir. Öğrencilerimiz, edindikleri bilgileri kullanarak hayal ettikleri ürünleri gerçeğe dönüştürme konusunda oldukça başarılı olduklarını, TEKNOFEST gibi ulusal yarışmalarda elde ettikleri derece ve ödüllerle de kanıtlamışlardır. Pamukkale Üniversitesi ve Pamukkale Teknokent'in bu çalışmalara şimdiye kadar verdiği desteklerin artarak sürdürülmesinin yanında Denizli sanayimiz ve odalarımızın bizlerin yanında olmasını önemsemekteyiz. Yeni dönemin Pamukkale Teknokent için hayırlara vesile olmasını temenni ederken, yeni yönetim kurulumuza da görevlerinde başarılar dilerim." DTO, 27 Temmuz 2017 tarihinde, Denizli Sanayi Odası, Denizli Ticaret Borsası, Denizli İhracatçılar Birliği ile, eş zamanlı olarak Teknokent yönetim kurulundan çekilmişti.

23 Ekim 2020 tarihinde Güney Ege Sanayici ve İş Dünyası Federasyonu (GESİFED) tarafından Cumhuriyet'imizin 97'nci yıldönümü dolayısıyla Hierapolis Antik Kenti'nde düzenlenen Cumhuriyet etkinliğine Odamızca iştirak edildi. Programa, Odamız adına Başkanımız Uğur Erdoğan katıldı.

16 Kasım 2020 tarihinde, Ulaştırma ve Altyapı Bakanı Adil Karaismailoğlu'nun katılımıyla gerçekleştirilen Aydın-Denizli Otoyolu'nun temel atma törenine, Odamız adına Başkanımız Uğur Erdoğan katılıdı.

9 Aralık 2020 tarihinde Denizli Valiliği'nde düzenlenen, İller ve Destinasyonlar Tanıtım Çalışması kapsamında, Valimiz Ali Fuat Atik'in başkanlığında yapılan toplantıya, Odamızca katılım sağlandı.

### 5.2. İl Dışında İştirak Edilen Toplantı, Kongre ve Paneller

5 Şubat 2020 tarihinde, alınan randevuya bağlı olarak Denizli Milletvekili ve TBMM Sanayi, Ticaret, Enerji, Tabii Kaynaklar, Bilgi ve Teknoloji Komisyonu Üyesi Şahin Tin'in başkanığında, Odamız Genel Sekreter Yardımcısı Akay Gündoğan ve Odamız İştiraki olan Denizli Abigem Direktörü Sıdıka Arıkan, Sanayi ve Teknoloji Bakan Yardımcısı Çetin Ali Dönmez'i makamında ziyaret etti.

Odamızca, AB ile ülkemiz arasında iş birliği içinde yürütülmekte olan Katılım Öncesi Mali Yardım Aracı-IPA kapsamında, Sanayi ve Teknoloji Bakanlığı tarafından yürütülen "Rekabetçi Sektörler Programı" çerçevesinde "Araştırma ve Geliştirme " ile "Yaratıcı Endüstriler" başlıkları altında 1 Nisan 2019 tarihinde teklif çağrısı ile 13.05.2019 tarih ve 57 sayılı kararına istinaden Odamız üyesi KOBİ'lerin ve girişimcilerin kullanabileceği bir tasarım merkezi kurulması ve bölgemizdeki sektörlerde faaliyet gösteren KOBİ ve girişimcilerin de ihtiyaçlarına uygun alanlarda eğitim, danışmanlık, rehberlik hizmetleriyle faydalanacağı bir yapı oluşturmak üzere hazırlanarak Sanayi ve Teknoloji Bakanlığı'na sunulan ve ilk denetim etabını geçen 3 Milyon Euro hibe bütçeli projemizin son durumu hakkında girişimde ve görüşmelerde bulundular.

28 Mart 2020 tarihinde, TOBB Başkanı M.Rifat Hisarcıklıoğlu'nun başkanlığında yapılan TOBB Genel İdare Kurulu toplantısına Zoom üzerinden Başkanımız Uğur Erdoğan katıldı. Toplantıda, COVID-19 salgınından kaynaklanan, üyelerimizden Odamıza intikal eden sorunlar, çözüm önerileri ile birlikte Başkanımız

Uğur Erdoğan tarafından TOBB Başkanımız M.Rifat Hisarcıklıoğlu'na bizzat iletildi. Ayrıca, yazılı olarak Odamızın görüş ve önerileriyle birlikte yazılı olarak TOBB'a geçildi. Bu girişimler sonucunda; Mart ayında verilecek vergi beyannameleri ile vergi ödemeleri, Haziran ayının sonuna ertelendi. Kredi kartıyla ödenebilen vergi türleri genişletildi. Gelir Vergisi, Zirai Kazanç Vergisi, Gelir Vergisi stopajı, Kurumlar Vergisi, Kurumlar Vergisi stopajı, Basit Usulde Gelir Vergisi, Gerçek Usulde KDV, Hasılat Esaslı KDV, Gelir ve Kurumlar Geçici Vergi, diğer ücretler ile KDV tevkifatı, bunlar arasında yer aldı. TOBB nezdinde sürekli gündeme getirdiğimiz Kısa Çalışma Ödeneği(KÇÖ)'nde şartlar iyileşti. TBMM'de kabul edilen yasa ile 600 gün primi 450'ye, 120 gün aynı iş yerinde çalışmış olma şartı ise 60 güne indirildi. Bu süreçte TOBB'dan Odamıza intikal eden tüm bilgilendirmeler SMS ve e-mail yoluyla ve sosyal medya hesaplarımızdan üyelerimize vakit geçirilmeden duyuruldu.

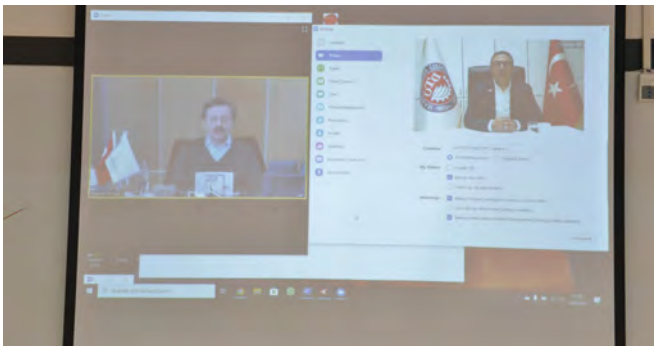

8 Nisan 2020 tarihinde; Türkiye Odalar ve Borsalar Birliği Başkanımız M.Rifat Hisarcıklıoğlu'nun yönetiminde, video konferans sistemi üzerinden, ülke genelindeki 365 oda ve borsanın yönetim kurulu başkanlarının katılımıyla düzenlenen TOBB Oda/Borsa Başkanlar Toplantısı'na Odamızca katılım sağlandı. Salgınla mücadeleye yönelik çalışmalarımız ve taleplerimizle ilgili değerlendirmelerimiz aktarıldı. Üyelerimizle ilgili sorunları ve taleplerimizi Başkanımız Uğur Erdoğan dile getirdi.

10 Nisan 2020 tarihinde Türkiye Odalar ve Borsalar Birliği Başkanımız M.Rifat Hisarcıklıoğlu'nun da katılımıyla, TOBB Ticaret Odaları Konseyi Toplantısı'na video konferans ortamında iştirak edildi. Odamız üyelerinin korona virüs salgınının ticarete etkisini azaltmaya yönelik talepleri dile getirildi. Çözüme dönük öneriler iletildi.

12 Nisan 2020 tarihinde; Türkiye Odalar ve Borsalar Birliği'nin ev sahipliğinde Halk Sigorta-Ticari Alacak Sigortası Direktörü Ali Sertaç Canal'ın da katılımı ile gerçekleşen seminere Odamızca katılım sağlandı. Odamızca duyurusu yapılan bu seminere ayrıca Odamız üyeleri de katıldılar. Webinar yöntemiyle yapılan bu online seminerde, "Güncellenen Devlet Destekli Ticari Alacak Sigortası" sistemi ele alınıp değerlendirildi.

TOBB'un da önemle üzerinde durduğu bu sigorta sistemi; KOBİ'lerin alacaklarını garanti altına alan, KOBİ'lerin alacaklarını tahsil edememeleri durumunda, alacaklarının önemli bir kısmını Devlet Destekli Alacak Sigortası Havuzu tarafından karşılayan, bir sigorta sistemidir. Bu sistem ile herhangi bir teminata bağlanmamış vadeli satışlarından doğan borcun ödenmeme riski teminat altına alınmaktadır. KOBİ'lere Yönelik Devlet Destekli Ticari Alacak Sigortası Sistemi'nden kimler faydalanabilir? Yıllık toplam cirosu 125 milyon TL'ye kadar olan tüm sektörlerdeki işletmeler kapsam dâhilindedir. Alacak sigortasının faydaları nelerdir? KOBİ'yi ticari borçların ödenmeme riskine karşı korur. Ticari faaliyetlerinizde riskleri en güvenilir şekilde yönetmenizi sağlar. Ayrıca, vadeli satış sonrasında belirlenen tarihte ödenmeyen alacakların KOBİ'yi sıkıntıya sokmasını ve nakit akışlarını bozmasını önlüyor ve firmaların ileriye dönük mali planlarında aksamaları ortadan kaldırıyor.

22 Nisan 2020 tarihinde, Aile, Çalışma ve Sosyal Hizmetler Bakanı Zehra Zümrüt Selçuk, Türkiye Odalar ve Borsalar Birliği Başkanı M.Rifat Hisarcıklıoğlu ve ilgili bürokratların katılımıyla gerçekleştirilen, "Kısa Çalışma Ödeneği" uygulamasının ele alındığı seminere Odamızca katılım sağlandı; üyelerimizin katılımı konusunda da gereken duyurular zamanında yapıldı ve katılımları sağlandı.

Toplantıda; Covid-19 salgını yüzünden; iş yerini kapatmak, faaliyetlerini azaltmak veya durdurmak zorunda kalanların bu destekten yararlanabileceği anlatıldı. Mevcut çalışanlarını işten çıkarmamaları, mevcut çalışanlarına ücretsiz izin vermemeleri, çünkü ihtiyaçları olan kaynağın devletçe verileceği anlatıldı. İş yerinin tamamında veya bir bölümünde en az 4 hafta süreyle faaliyetine ara verenler ile iş yerinde çalışma sürelerini en az üçte bir oranında azaltan işletmeler, bundan faydalandırıldılar. Ayrıca, son 3 yıl içinde 450 gün işsizlik sigortası primi ödenmiş olanlardan başvurulan iş yerinde son 60 gün hizmet akdine tabi olarak çalışanların bu destekten faydalandırılacakları anlatıldı.

17 Mayıs 2020 tarihinde yapılan Gümrük ve Turizm İşletmeleri AŞ'nin olağan yönetim kurulu toplantısına zoom üzerinden Başkanımız Uğur Erdoğan katıldı.

20 Mayıs 2020 tarihinde; TOBB Başkanımız M.Rifat Hisarcıklıoğlu'nun daveti üzerine, Hazine ve Maliye Bakanımız Berat Albayrak'ın katılımlarıyla, 365 oda ve borsa başkanının yanı sıra 61 sektör meclisi başkanının davet edildiği istişare toplantısına iştirak edildi. Sıkıntı ve beklentilerimiz aktarıldı.

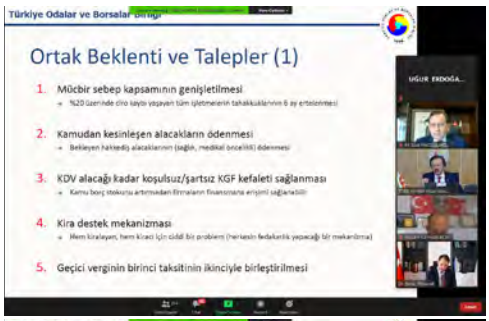


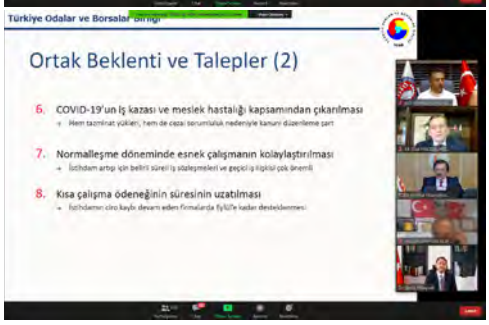


8 Temmuz 2020 tarihinde; Çevre ve Şehircilik Bakanı Murat Kurum ve TOBB Başkanımız M. Rifat Hisarcıklıoğlu'nun öncülüğünde, zoom üzerinden Oda Başkanları ve ilgili sektör mensubu oda/borsa temsilcilerinin de katılımıyla, müteahhitlik sektörünün sorunlarının ve müteahhitlik belgesi sınıflandırma konularının ele alındığı bir toplantı yapıldı. Toplantıya, konunun teknik bir özellik arzetmesi ve ilgisi dolayısıyla, sektörü temsilen DTO Meclis Üyemiz İnşaat Mühendisi Metin Karaman katıldı ve Odamızca belirlenen sorunları, görüş ve önerileri dile getirdi.

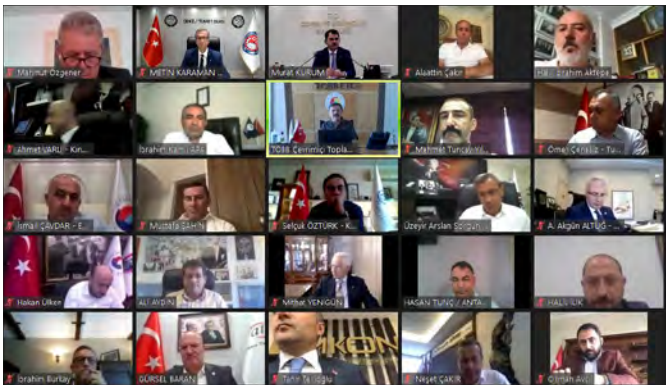

Çevre ve Şehircilik Bakanı Murat Kurum'un başkanlığında internet ortamında gerçekleştirilen, Türkiye Odalar ve Borsalar Birliği Başkanımız M. Rifat Hisarcıklıoğlu'nun evsahipliğinde, ülkemizin önde gelen illerinin TOBB'a bağlı odalarının başkanları ile inşaat ve müteahhitlik sektörünün temsilcilerinin yer aldığı, Yapı Müteahhitlerinin Sınıflandırılması ve Kayıtlarının Tutulması Hakkında Yönetmelikte Değişiklik Yapılmasına Dair Yönetmelik'in Değerlendirme Toplantısı'na Odamız adına DTO Meclis Üyelerimiz İnşaat Mühendisi Metin Karaman ve Müteahhit Erol Kaya birlikte katıldılar. Sektörel görüşleri Odamız adına meclis üyemiz Metin Karaman dile getirdi. İlgili meslek komitelerimizden gelen önerilerimizi de iletti.

19 Ağustos 2020 tarihinde Başkanımız Uğur Erdoğan, Yönetim Kurulu Üyesi olarak görev yaptığı Gümrük ve Turizm İşletmeleri AŞ Yönetim Kurulu toplantısına zoom üzerinden katıldı.

2 Ekim 2020 tarihinde; Sanayi ve Teknoloji Bakanı Mustafa Varank'ın katılımıyla, Türkiye Odalar ve Borsalar Birliği Başkanı M. Rifat Hisarcıklıoğlu'nun ev sahipliğinde, TOBB'a bağlı oda ve borsa başkanlarıyla, İlçe Bazlı Yeni Teşvik Sistemi, Organize Sanayi Bölgeleri ve Kalkınma Ajansları'nın değerlendirildiği bir toplantı gerçekleştirildi.

Toplantıya Odamız adına Yönetim Kurulu Başkanımız Uğur Erdoğan katıldı.

TOBB Başkanı M. Rifat Hisarcıklıoğlu toplantıda yaptığı konuşmada son dönemde yatırım teşvik sisteminde çok önemli bir atılımın hayata geçirildiğini belirterek, "Biliyorsunuz; yıllardır her platformda teşvik sisteminin ilçe bazlı olması gerektiğini söylüyorduk ama bir türlü sonuç alınamıyordu. Mustafa Varank Bakanımız, bu alanda tarihi bir işe imza atarak ilk defa ilçe bazlı teşvikleri başlattı.» dedi. Devamında ise, "Türkiye'nin prestij projesi haline gelen ve 2022 yılında ilk arabayı üretim bandından çıkarması planlanan Türkiye'nin Otomobili Girişim Grubu'nda da Bakanımız Sayın Mustafa Varank ile çalışıyoruz. Ülkenin pek çok sıkıntıyla uğraşmasının yanında bu projenin temel atma noktasına gelmesinde Bakanımız Mustafa Varank'ın verdiği desteğin önemi ve değeri çok büyüktür. Bakanımızla, Küçük ve Orta Ölçekli İşletmeleri Geliştirme ve Destekleme İdaresi'nin de hizmet kapasitesi artmıştır. Bu sayede, birlikte pek çok çalışmanın hayata geçmesini sağladık. Son dönemde, yatırım teşvik sisteminde de çok önemli bir atılım hayata geçirildi. Elbette yeni olan her sistemde olduğu gibi burada da revizeye ihtiyaç duyulan alanlar olabilir ama önemli olan bu iradenin gösterilmesi ve ilk adımın atılmasıydı. Bugün tüm bunları, sanayimizi ilgilendiren her konuyu, Bakanımız ve ekibiyle istişare edeceğiz. Sanayi ve Teknoloji Bakanımıza, icracı vizyonu ve inovasyonu öne çıkaran yapısıyla, reel sektör dostu bir çalışma tarzı benimsediği ve bu zor günlerde reel sektörün yanında olduklarını gösterdiği için ayrıca teşekkür ediyorum." diye konuştu.

Sanayi ve Teknoloji Bakanı Mustafa Varank ise, yıl sonuna kadar Teknoloji Odaklı Sanayi Hamlesi programının mobilite, kimya ve tıbbi cihaz çağrılarına çıkacaklarını açıkladı. Bakan Mustafa Varank konuşmasının devamında, özel sektör öncülüğünde büyümenin önemine işaret ederek, Kovid-19 ile

mücadele döneminde iş dünyasıyla istişare halinde olmaya gayret gösterdiklerini söyledi. Yatırım teşviklerinde ilçe bazlı teşvik sistemini hayata geçirdiklerine dikkati çekerek, bu düzenlemeye ilişkin şu bilgileri verdi: "Sahadan bu yönde yoğun talepler alıyorduk. Tüm il ve ilçelerimizin sosyo ekonomik gelişmişlik endekslerini güncelledik. Şehirler için 52 göstergeyi, ilçeler için ise 32 göstergeyi dikkate alarak bir sıralama yaptık. Daha az gelişmiş 263 ilçemiz, bulunduğu ile göre daha fazla destek almaya hak kazandı. Yeni sistemle birlikte şehirlerin az gelişmiş ilçelerinde yapılacak yatırımlar, bir alt bölge desteklerinden faydalanacak. Bu yatırımlar, o ilçenin OSB'lerinde yapılıyorsa, doğrudan 2 alt bölge teşviğinden yararlanacak. Böylece görece dezavantajlı ilçelere daha fazla yatırım gitmesi teşvik edilecek; istihdam artacak ve ekonomik hayat daha da canlanacak." Konuşmaların ardından, oda başkanları Bakan Varank'a sorularını yöneltti.

7 Ekim 2020 tarihinde TOBB Başkanımız M. Rifat Hisarcıklıoğlu'nun da katılımıyla gerçekleşen Oda/Borsa Ege Bölge Toplantısı'na Odamızca iştirak edildi. Yönetim Kurulu Başkanımız Uğur Erdoğan, üyelerimizce Odamıza iletilen sorunları, çözüm önerileriyle birlikte toplantıda dile getirdi.

09-10 Ekim 2020 tarihlerinde; Türkiye Odalar ve Borsalar Birliği iştiraki olan Gümrük ve Turizm İşletmeleri AŞ tarafından inşa edilerek işletmeye açılan Yassıada Tesisleri'nde yapılan Gümrük ve Turizm İşletmeleri AŞ'nin yönetim kurulu toplantısı ve inceleme ziyaretine, DTO Yönetim Kurulu Başkanımız Uğur Erdoğan katıldı.

14 Ekim 2020 tarihinde; TOBB Başkanımız M. Rifat Hisarcıklıoğlu'nun yönetiminde video konferans ortamında gerçekleştirilen TOBB Ticaret Odaları Konseyi Toplantısı'na iştirak edildi. Toplantıya, Yönetim Kurulu Başkanımız Uğur Erdoğan katıldı. Pandemi sürecinde yaşanan sosyoekonomik sorunları dile getirdi.

18 Kasım 2020 tarihinde; Cumhurbaşkanımız Recep Tayyip Erdoğan'ın teşrifleri ve TOBB Başkanımız M. Rifat Hisarcıklıoğlu'nun ev sahipliğinde düzenlenen TOBB Türkiye Ekonomi Şurası'na iştirak edildi.

Şura toplantısına Başkanımız Uğur Erdoğan katıldı. Başta üyelerimiz olmak üzere şehrimizdeki tacirlerimizin, ihracatçılarımızın, sanayicimizin, üreticilerimizin ve tüm sektörlerimizin pandemi süreciyle ilgili sorun, istek ve beklentileri, yazılı olarak kendilerine sunuldu.

### 5.3. Odamıza Yönelik Ziyaretler ve Kabul Edilen Heyetler

6 Ocak 2020 tarihinde Odamız 2. Meslek Komitesi üyeleri Odamızda bir araya gelip, Başkanımız Uğur Erdoğan'ı ziyaret ettiler; istişarede bulundular.

7 Ocak 2020 tarihinde, Ege Yaş Sebze ve Meyve İhracatçıları Birliği'nde görevli uzman Ziraat Mühendisi Şükrü Ercan ile aynı kurumda görevli Zeynep Burcu Kurnaz, Odamızı ziyaret etti. Genel Sekreterimiz Ali Rıza Tekin ile istişarede bulundu.

13 Ocak 2020 tarihinde; Pamukkale Üniversitesi'nden Öğretim Üyesi Prof. Dr. Nihat Batmaz, Odamızı ziyaret etti. Kendisiyle potansiyel pazar olarak gördüğümüz Avrasya coğrafyasındaki gelişmeler ve ilimizde kurulmasında yarar görülen Avrasya Araştırma Merkezi ile ilgili istişarede bulunuldu.

Denizli Ticaret Borsası (DTB) Başkanı İbrahim Tefenlili ile Beyağaç Belediye Başkanı Mustafa Akçay, Kale Belediye Başkanı Mehmet Salih Sağınç ve Kalebey Yerel Eylem Grubu Derneği Müdürü Tayfun Dindar'dan oluşan heyeti, Odamızda konuk ettik. Kale-Beyağaç yörelerini kalkındırmaya yönelik projeler ile ilgili bilgiler sundular ve istişarede bulundular.

20 Ocak 2020 tarihinde; önceki dönem Adalet Bakan Yardımcısı Bilal Uçar, İl Nüfus Müdürü Nazmi Çiçek ile Odamız üyesi Kandemirler Rot Balans firmasının sahibi Abdullah Kandemir, Odamızı ziyaret etti.

23 Ocak 2020 tarihinde MHP Genel Başkan Yardımcısı Emin Haluk Ayhan ve Denizli İl Başkanı Cafer Birtürk, DTO Yönetim Kurulu Başkanımız Uğur Erdoğan'ı ziyaret etti.

24 Ocak 2020 tarihinde, Sosyal Güvenlik Kurumu İl Müdürü Abdullah Mersin, Odamızda misafirimizdi.

Dünya Gümrük Günü etkinlikleri çerçevesinde, 24 Ocak 2020 tarihinde Gümrük Müdürü Hüsamettin Yıldırım ve Gümrük Şefi Hatice Kiraz, Odamızı ziyaret etti.

29 Ocak 2020 tarihinde Denizli İl Emniyet Müdürü Kenan Yıldız'ı Odamızda ağırladık. Ziyarette, DTO Meclis Başkanımız Salih Sarıkaya ile yönetim kurulu üyelerimiz de hazır bulundular.

3 Şubat 2020 tarihinde, İlimizde yatırım yapan İran uyruklu girişimcilerden oluşan iş insanları heyeti, Yönetim Kurulu Başkanımız Uğur Erdoğan'ı odamızdaki makamında ziyaret etti.

Mali Müşavir Cengiz Emer ile Uluslararası Davalar Uzmanı Av. Süleyman Yasir Zorlu ve Kamil Emer, Başkanımız Uğur Erdoğan'ı ziyaret etti.

Aydın İşkur İl Müdür Vekili Nazmi Yaman ile İşkur İl Müdürlüğü'nde görevli Hüseyin Çakır, Gevher Nesibe Sultan Derneği Başkanı Rabia Özkahraman ve Dernek Yönetim Kurulu Üyesi Seniha Karataş, Odamızı ziyaret etti. İşkur destek ve denetiminde yürütülen kadınlara yönelik bir proje konusunda görüşme ve istişarelerde bulunuldu.

Tüm Girişimci Emlak Müşavirleri Derneği(TÜGEM)'nin Eğitimden Sorumlu Başkan Yardımcısı Tolga Merpez ve İl Koordinatörü Hüseyin Oğul, TÜGEM'in Denizli Temsilcisi ve Odamızın 13. Meslek Komitesi Başkanı Volkan Yiğit Gürsoy ile, Odamızı ziyaret etti. Başkanımız Uğur Erdoğan'ı, sektörleri ve dernekleri hakkında bilgilendirdi.

4 Şubat 2020 tarihinde, Av. Mehmet Ünal'ın başkanlığındaki Denizli Yüksek Öğretim Vakfı, odamızı ziyaret etti. Vakfın Yönetim Kurulu Üyeleri Mesut Aygören, Ali Acar, Raşit Akbaş ve Vakıf Müdürü Nural Zengin, Başkanımız Uğur Erdoğan ile görüştü; vakıflarıyla ilgili her türlü iştirakte kendilerinin de görev almaya hazır olduklarını ilettiler. Odamızca yapılacak vakıf üniversitesi fizibilitesi çalışmalarında, istenirse destek ve katkı verme taahhüdünde de bulundular. Başkanımız Uğur Erdoğan ise, kendilerine ilgilerinden dolayı teşekkür etti.

Antalya'da düzenlenen Türkiye Küçükler Satranç Şampiyonası'nda, yarıştığı 11 yaş kategorisinde, 11 müsabaka yaparak tüm rakiplerini yenen ve 9,5 puanla Türkiye Şampiyonu olan Denizli Uğur Okulları 5'inci sınıf öğrencisi Ali Batuhan Bıyıksız, babası Orhan Bıyıksız ile antrenörü Ali Özen, 4 Şubat 2020 tarihinde, Başkanımız Uğur Erdoğan'ı ziyaret etti.

10 Şubat 2020 tarihinde, Odamız üyesi Goya Exclusive Products Mimarlık firmasının sahibi Fatma Sare Subaşı, Odamızı ziyaret etti.

11 Şubat 2020 tarihinde, Anfaş Fuarcılık Yurtiçi Ziyaret Temsilcisi Fazilet Akar, Odamızı ziyaret etti; üyelerimizin Anfaş Fuarlarına katılımları hakkında istişarede bulundu.

12 Şubat 2020 tarihinde DTO 13. Meslek Komitesi Başkanı, Emlak Müşaviri Volkan Gürsoy Odamızı ziyaret etti. Kayıt dışı, "merdiven altı" diye tabir edilen yöntemle ticarette haksız rekabete yol açan emlakçılar hakkında yapılabilecek uygulama ile sektörde bu konuda alınabilecek önlemler istişare edildi.

Yine aynı gün, TÜVTÜRK Araç Muayene istasyonlarının iş ortağı, İzmir ile Denizli'deki vatandaşımıza hizmet veren Aktur Araç Muayene İstasyonları İşletmeciliği AŞ Genel Müdürü Hasan Sağkol ile Genel Müdür Yardımcısı Mete Demir, DTO Yönetim Kurulu Başkanımız Uğur Erdoğan'ı makamında ziyaret etti.

17 Şubat 2020 tarihinde, Yönetim Kurulu Başkanımız Uğur Erdoğan, Başkan Yardımcısı Melek Sözkesen ile, Dünya Gazetesi'nin Denizli Temsilcisi Osman Nuri Boyacı ile Satış Temsilcisi Funda Akkoyun'u kabul etti; çalışmaları ve projeleri hakkında bilgi aldı.

Çiçekçi Tekstil AŞ Genel Müdürü Aziz Kalaycı ile firmanın e-İhracat ve e-Ticaret Müdürü Erdem Karaaslan, Odamızı ziyaret etti. Konuklarımızla, e-ticaret platformları ve internetten ticaretle ilgili fikir alışverişinde bulunduk. Üyelerimiz ve ilimizin e-ticaret potansielini artıracak yeni projeler ile iş birlikleri de görüşüldü. Bu kapsamda, AliBaba toptan satış sitesinin perakende kısmı olan Aliexpress e-ticaret sitesinin Türkiye CEO'su Yaman Alpata'nın katılımıyla Türkiye'de ilk olarak sitenin tanıtımı ve sisteme ürünlerin yüklenerek "Shipped from Turkey" koduyla satışı için üyelerimizin bilgilendirilmesine yönelik Nisan ayı içinde 2 günlük bir bilgilendirme toplantısı yapılması planlanmıştı. Ancak, pandemi nedeniyle bu etkinlik gerçekleştirilemedi.

19 Şubat 2020 tarihinde Denizlili sanatçı Efe Güngör ve beraberindeki misafirler, Odamızı ziyaret etti. Sanatçımızla, Denizli'nin tanıtımı amacıyla hazırlık safhasında olan albüm çalışması hakkında görüşmelerde bulunuldu.

21 Şubat 2020 tarihinde, Pamukkale Gözler Tıbbi ve Aromatik Bitkiler Yetiştiricileri Birliği Başkanı Hüseyin Akkaya, beraberinde Dernek Yönetim Kurulu üyeleri ve kekik yetiştiricilerinden oluşan heyetle, Odamızı ziyaret etti. Çalışmaları hakkında bilgi sundular. Tıbbi ve aromatik bitkilerin yurt içi ve yurt dışında tanıtımı ile hakettiği ekonomik değere dönüşmesi hakkında, Odamıza iş birliği teklif edip, destek talebinde bulundular.

Ebabil Yapım Firması temsilcileri Alper Aksoy ile Saadet Köseoğlu, Odamızı ziyaret etti. Yürütmekte oldukları bir prodüksiyon hakkında bilgilendirmede bulundular.

24 Şubat 2020 tarihinde; Gülay Kaynak Sarıkaya Mesleki ve Teknik Anadolu Lisesi Müdürü Muhammetdin Kırlı ve Tekstil Teknolojisi öğretmenlerinden Ayten Karataş ile Nimet Avcı, Odamızı ziyaret etti. Ziyarette, Evteks 26. İstanbul Uluslararası Ev Tekstil Fuarında gözlem ve incelemelerde bulunmak üzere Odamız destek ve katkısıyla, Okulun tekstil bölümünde okuyan öğrenciler ve onların öğretmenlerinin Fuarı ziyaret etmelerinin sağlanması konusunda görşmelerde bulunuldu.

Vergi Haftası dolayısıyla, Denizli Vergi Dairesi Başkanı Hasan Öztaş'ın başkanlığında Gelir İdaresi Grup Müdürü Yusuf Malkoç, Denetim Grup Müdürü Recep Ömeroğlu, Pamukkale Vergi Dairesi Müdürü Mustafa Çoban, Gökpınar Vergi Dairesi Müdürü Hüsrev Baş ile Saraylar Vergi Dairesi Müdürü Tuba Başkurt'tan oluşan heyet, Odamızı ziyaret etti.

27 Şubat 2020 tarihinde; Denizbank Bayramyeri Şubesi Müdürü Şükran Yenigün ile Denizli Şubesi Müdürü Erdal Çıralı, Odamızı ziyaret etti.

Kazakistan'ın Ankara Büyükelçisi Abzal Saparbekuly'i misafir ettik. Büyükelçi ile Odamızı ziyaret eden Avrasya Yönetici Sanayici ve İş Adamları Derneği (AYSİAD)'nin yöneticileri ile de karşılıklı fikir alışverişinde bulunuldu. Abzal Saparbekulyise, ticari iş birliği köprüsü kurmak için geldiklerini söyledi. Başkanımız Uğur Erdoğan ise, konuk büyükelçi ve beraberindeki misafirleri kabulünde yaptığı konuşmada, Denizli'nin tekstilin anavatanı olduğunu söyledi. "Ülkemizden ihraç edilen havlunun yüzde 70'i ile bornozun yüzde 63'ü, Denizli'mizde üretiliyor. Denizli'miz aynı zamanda, Ege Bölgesi'nde tarımın da merkezidir. Modern sera ve işletmelerinin bulunduğu tarım ve hayvancılığın yanı sıra kuruyemiş sektöründeki yatırımlarıyla da bölgesinde dikkat çeken bir yerdir. Denizli'miz ayrıca, Türkiye'de en büyük 2'nci doğal taş havzasıdır. Mermer ve traverteniyle, Amerika'dan Avustralya'ya kadar çok büyük bir coğrafyada, dünyanın mega kentlerine girmiştir. Denizli'miz hem sektörel dağılımı hem de altyapı ve ulaşım olanaklarıyla, yatırım için son derece önemli bir yerdir. Yabancı sermayeli şirket sayımız 169. Bu şirketlerin yüzde 40'ı, Avrupa Birliği vatandaşlarının ortaklığıyla kuruldu. Şehrimizdeki iş insanları, yabancılarla iş birliği ve ortaklık yapma konusunda önemli bir birikim ile kültüre sahiptir. Kazakistanlı yatırımcılarla da iş birliğimizi geliştirmek isteriz." dedi.

Harun Kemal Öztürk başkanlığındaki Makine Mühendisleri Odası Denizli Şubesi yönetimi, Odamızı ziyaret etti.

Hasan Hüseyin Bayram başkanlığındaki Türkiye Ev Tekstili Sanayicileri ve İş Adamları Derneği (TETSİAD)'nin yönetim kurulu üyelerinden oluşan heyet, Odamızı ziyaret etti. DENİB Başkan Yardımcısı İbrahim Uzunoğlu'nun da yer aldığı ziyarette, DTO ile dernekte yürütülen projeler hakkında görüş alışverişinde bulunuldu.

9 Mart 2020 tarihinde; Kale Belediye Başkanı Mehmet Salih Sağınç ve Beyağaç Belediye Başkanı Mustafa Akçay ile Proje Koordinatörü Tayfun Dindar Odamızı ziyaret etti.

12 Mart 2020 tarihinde; Dedeman Holding Yönetim Kurulu Başkanı Banu Dedeman ve Dedeman Otelcilik Genel Müdürü İbrahim Gündüz Yeşil ile Dedeman Otelcilik Satış ve Pazarlamadan Sorumlu İcra Kurulu Üyesi Gülhan Balta Kuzu, Mali İşler Direktörü Elçin Malkır Kırlağaç, Dedeman Park Denizli Genel Müdürü Seher Gökçe, Apeas İcra Kurulu Üyesi Hamit Cevat Bage ile Apeas Turizm Grubu Başkanı İlhan Önder'den oluşan Dedeman Grup heyeti, DTO Yönetim Kurulu Başkanımız Uğur Erdoğan'ı ziyaret etti.

16 Mart 2020 tarihinde; Basın İlan Kurumu (BİK) Denizli İl Müdürü İdris Cirit, Başkanımız Uğur Erdoğan'ı makamında ziyaret etti.

09 Mayıs 2020 tarihinde, Hazine ve Maliye Bakanlığı tarafından yayınlanan "Sigortacılık Kapsamında Değerlendirilecek Faaliyetlere, Tüketici Lehine Yapılan Sigorta Sözleşmeleri İle Mesafeli Akdedilen Sigorta Sözleşmelerine İlişkin Yönetmelikte Değişiklik Yapılmasına Dair Yönetmelik" ile asli işi sigortacılık olmayan kişi ve kurumlara sigortacılık yapmalarına aracılık ve bu aracılıktan dolayı kazanç elde etme imkanı hizmet bedeli adı altında 5684 sayılı Sigortacılık Kanunu'na aykırı olmasına rağmen izin verilmekte olduğu; teknoloji firmaları, GSM şirketleri, zincir marketler, seyahat acenteleri gibi kurumlar örnek gösterildi. Bunun da asıl işi sigortacılık olan firmaları zarara uğrattığı ve mağdur ettiği dile getirildi. Bu konuda girişimde bulunulması talep edildi. Odamızca da konu TOBB üzerinden ilgili mercilere iletildi.

13 Mayıs 2020 tarihinde, Denizli Valisi Hasan Karahan, Odamızı ziyaret etti. Ziyaret sırasında, özellikle içinde bulunduğumuz süreçte ve öncesinde şehrimizde üreten kesime, iş dünyamıza, sanayicimize, ticaret erbabımıza, esnafımıza ve işletmelerimize destek olan Denizli Valisi Hasan Karahan'a, teşekkür edildi.

20 Mayıs 2020 tarihinde, DTO 18. Meslek Komitesi üyeleri, Odamızı ziyaret etti. DTO 18. Meslek Komitesi Başkanı Cemal Başeren, komite üyelerimizden Mustafa Tağcı, Cevat Fahri Bermant ve DTO Meclisi Katip Üyesi Adnan Çelik ile, sigortacılık sektörünün sorunları istişare edildi.

8 Haziran 2020 tarihinde; 52. Hükümetin Bayındırlık ve İskân Bakanı, 24. Dönem Türkiye Büyük Millet Meclisi (TBMM) İdare Amiri, Önceki Dönem Denizli Milletvekillerinden, Cumhuriyet Halk Partisi (CHP) Önceki Dönem Genel Sekreterlerinden ve Türkiye İş Bankası Önceki Dönem Yönetim Kurulu Üyelerinden Avukat Adnan Keskin, Başkanımız Uğur Erdoğan'ı ziyaret etti.

Halkbank Denizli Şube Müdürü Ertuğ Bellibaş ile Müdür Yardımcısı Gül Ulu, Başkanımız Uğur Erdoğan'ı makamında ziyaret etti.

11 Haziran 2020 tarihinde; Alzheimer Derneği Denizli Şubesi Başkanı Hatice Hülya Eryılmaz, beraberinde yönetim kurulu üyelerinden oluşan bir heyetle, Odamızı ziyaret etti.

İsmail Okan Konyalıoğlu başkanlığındaki Denizli Sanayiciler ve İşadamları Derneği (DESİAD)'nin yönetimi, Odamızı ziyaret etti.

Tayini çıkan Denizli Valimiz Hasan Karahan, Odamıza veda ziyaretinde bulundu.

Afyonkarahisar ilinde faaliyet gösteren Zafer Kalkınma Ajansı temsilcileri, Odamızı ziyaret etti; DTO ve Zafer Kalkınma Ajansı'nın faaliyetleriyle ilgili istişarelerde bulunuldu.

15 Haziran 2020 tarihinde, Hak İş Federasyonu Denizli İl temsilcisi Sezai Söylemez ile yönetim kurulu üyelerinden oluşan bir heyet, Odamızı ziyaret etti.

16 Haziran 2020 tarihinde, DTO üyelerinden Güney Oto Galeri firmasının sahibi Aziz İçer, Odamızı ziyaret etti.

Murat Tuncer başkanlığındaki Denizli İnşaat Malzemesi Satıcıları İş Adamları Derneği (DİMSİAD) Yönetim Kurulu üyeleri, Odamızı ziyaret etti.

İlimizde görev yapmakta iken tayini çıkan Türkiye İstatistik Kurumu (TÜİK) Denizli Bölge Müdürü Ali İhsan Yücedağ, DTO Yönetim Kurulu Başkanımız Uğur Erdoğan'a veda ziyaretinde bulundu.

Eğitmen ve Yaşam Koçu Yelda Yolay Kozanoğlu, Odamızı ziyaret etti. COVID-19 döneminde personelimize yönelik muhtemel eğitimler konusunda istişarelerde bulunuldu.

18 Haziran 2020 tarihinde; Adnan Kuloğlu başkanlığındaki Denizli Muhtarlar Derneği Yönetim Kurulu üyeleri, Başkanımız Uğur Erdoğan'ı DTO'daki makamında ziyaret etti.

29 Haziran 2020 tarihinde; Denizli'de Teknik Tekstile Dönüşüm Projesi çalışmaları ile ilgili brifing vermek üzere Teknik Tekstil Çalışma Grubu'muza mensup uzmanlarımız, Başkanımız Uğur Erdoğan'ı makamında ziyaret etti.

5 Temmuz 2020 tarihinde; Feyyaz Ceşen başkanlığındaki Denizli Amatör Spor Kulüpleri Federasyonu yönetimi, Odamızı ziyaret etti.

9 Temmuz 2020 tarihinde, Odamızın üyesi Nerr Dışticaret firmasının sahibi Neriman Efe, Odamızı ziyaret etti.

20 Temmuz 2020'de; şehrimizdeki internet medya yayıncılarını tek çatı altında toplamak ve niteliğini artırmak üzere kurulan Yenimedyader'in yeni başkanı Serkan Urgancı ile yeni yönetim kurulu üyeleri, Odamızı ziyaret etti. Dernekleri ve faaliyetleri hakkında, Başkanımız Uğur Erdoğan'ı bilgilendirdi.

5 Ağustos 2020 tarihinde; ilimizde Jandarma Alay Komutanı olarak görev yapmakta iken Tuğgeneral rütbesine yükseltilen ve Urfa iline tayini çıkan Tuğgeneral Metin Düz, Odamıza veda ziyaretinde bulundu.

10 Ağustos 2020 tarihinde, Denizlili Sanatçı Efe Güngör ile Yönetmen Eyüp Dirlik, Odamızı ziyaret etti.

19 Ağustos 2020 tarihinde; Merkezefendi Belediyesi Denizli Basket Takımı Kulüp Başkanı Veli Deveciler, Asbaşkan Vekilleri Veli Tefenlili ve Gökhan Gökşin ile Genel Menajer Evren Yenice, Odamızı ziyaret etti. Üzerinde Başkanımız Uğur Erdoğan'ın adının yazılı olduğu Denizli'nin plakası olan 20 numaralı forma, kulüp yöneticileri tarafından Başkanımıza hediye edildi.

Denizli Milletvekili ve TBMM Avrupa Konseyi Parlamenter Meclisi Türk Grubu Başkanı NATO Parlamenter Asamblesi Türk Grubu Üyesi Ahmet Yıldız, Odamızı ziyaret etti.

Kendileri, Odamızın çalışmaları hakkında bilgilendirildi. İlimizin ticari hayatı ve ekonomisiyle ilgili veriler ile ekonomimiz ve iş dünyamızın beklenti ve ihtiyaçlarına dair görüşlerimiz aktarıldı.

03 Eylül 2020 tarihinde; Pamukkale Belediye Başkan Yardımcısı Gamze Sevgi, Odamızı ziyaret etti.

15 Eylül 2020 tarihinde; Adnan Kuloğlu başkanlığındaki Denizli Muhtarlar Derneği yönetimi, Odamızı ziyaret etti. Misafir heyet üyeleriyle, pandemi sürecindeki çalışmalar hakkında görüş alışverişinde bulunuldu.

Denizli Valisi Ali Fuat Atik, Odamızda misafir edildi. Kendisine, Odamızca uygulanmaya başlanan Denizli'de Teknik Tekstile Dönüşüm Projesi hakkında bir sunumda bulunuldu.

28 Eylül 2020 tarihinde, Mustafa Keysan başkanlığındaki Ankara Denizlim Kültür ve Dayanışma Derneği Yönetim Kurulu Üyelerinden oluşan bir heyet, Odamızı ziyaret etti.

8 Ekim 2020 tarihinde, Tanzanya Birleşik Cumhuriyeti Ankara Büyükelçisi Prof. Dr. Elizabeth Kiango Kiondo, Finansal Ataşe Stella Kasomangala ve Koordinatör Göksel Seçilmiş, Odamızı ziyaret etti.

Misafir Tanzanya heyetini, Odamızda Başkan Yardımcımız Melek Sözkesen ağırladı. Afrika ile Türkiye pazarını değerlendirip, fikir alışverişinde bulundu.

12 Ekim 2020 tarihinde; PTT Başmüdürü Kadir Tomrukçu, Odamızı ziyaret etti. Ziyarette, 1. Meslek Komitesi Üyemiz Ramazan Sözgen de hazır bulundu.

Mahmut Çatlık başkanlığında özel okul temsilcilerinden oluşan bir heyet, özel eğitim sektörünün sorunlarını dile getirmek üzere, Odamızı ziyaret etti. Pandemi süreci ile yeni eğitim öğretim yılında yaşadıkları sıkıntıları aktardılar. Kendilerine, sorunlarını ilgili mercilere aktarıp, takipçisi olacağımız dile getirildi. Alınan bilgi, Odamızın görüş ve önerileriyle birlikte, ilk elden TOBB'a iletildi.

14 Ekim 2020 tarihinde; Pusulam Özel Eğitim Kurumları Kurucusu Serkan Demir ile Kurum Müdürü Pınar Koç, Odamızı ziyaret etti. Özel eğitim sektörünün güncel sorunları değerlendirildi.

Göreve başlayan Denizli Vergi Dairesi Başkanı Halil Tekin, 19 Ekim 2020 tarihinde Odamızı ziyaret etti.

21 Ekim 2020 tarihinde; Denizli İl Jandarma Komutanı Jandarma Kıdemli Albay Veysel Yanık, Odamızda misafir edildi. Ziyarette, Yönetim Kurulu Başkanımız Uğur Erdoğan'a, Yönetim Kurulu Başkan Yardımcımız Melek Sözkesen eşlik etti.

22 Ekim 2020 tarihinde; Pamukkale Üniversitesi Rektörü Prof. Dr. Ahmet Kutluhan, Rektör Yardımcıları Prof. Dr. Necip Atar ile Prof. Dr. Ahmet Fahir Demirkan ve Üniversite Genel Sekreteri Prof. Dr. Selçuk Burak Haşıloğlu ile, Odamızı ziyaret etti. Görüşmede, Yönetim Kurulu Başkan Yardımcılarımız Melek Sözkesen ile Hasan Aracı da hazır bulundu.

Denizli'mizde uzun yıllar Gençlik ve Spor İl Müdürlüğü görevinde bulunan, Türkiye Atletizm Federasyonu Çocuk Atletizmi Önceki Dönem Proje Koordinatörlerinden Balkan Şampiyonu Milli Atlet Necdet Ayaz, Odamızı ziyaret etti.

Ebru Arslan başkanlığındaki TOBB Denizli İl Kadın Girişimciler Kurulu İcra Komitesi üyeleri, Odamızı ziyaret etti. Ziyarette Pamukkale Belediye Başkan yardımcısı Gamze Sevgi de yer aldı. Ziyaret sonrasında, Odamızın hizmet binasında, Ebru Arslan başkanlığındaki TOBB Denizli İl Kadın Girişimciler Kurulu İcra Komitesi toplantısı gerçekleştirildi.

Ziraat Bankası Girişimci Şube Müdürü İmren Özek ile Müşteri İlişkileri Yetkilisi Hüseyin Ekiz, Odamızı ziyaret etti. Ziraat Bankası'nın iş alemine yönelik kredilendirme ve finans ürünleri hakkında görüş alışverişinde bulunuldu.

27 Ekim 2020 tarihinde; Şekerbank Denizli Şubesi Müdürü Fatma Ökten ile KOBİ Bankacılığı Sorumlusu Fatih Kılıç, Odamızı ziyaret etti. Bankanın uygulamaya koyduğu yeni bir finansman kaynağı hakkında bilgilendirmede bulundu.

3 Kasım 2020 tarihinde; Sosyal Güvenlik Kurumu (SGK) Denizli İl Müdürü Abdullah Mersin ile SGK yetkililerinden oluşan heyet, Odamızı ziyaret etti.

4 Kasım 2020 tarihinde, Denizli Valisi Ali Fuat Atik, Burdur Valisi Ali Arslantaş ile Burdur Ticaret ve Sanayi Odası Başkanı Yusuf Keyik, Odamızda misafir edildi. Misafirlerimizi, DTO Yönetim Kurulu Başkanımız Uğur Erdoğan ağırladı.

DTO Meclis Üyesi Muhammet Özdemir, Ekrem Aktürk ile özel eğitim kurumlarının işletmecileri, Odamızı ziyaret ettiler. Misafir heyetle, durum değerlendirmesinde bulunuldu; talep ve önerileri alındı.

5 Kasım 2020 tarihinde; 11. Komando Tugay ve Garnizon Komutan Vekili Piyade Albay Cengiz Güven, Odamızı ziyaret etti.

13 Kasım 2020 tarihinde; Denizli İl Sağlık Müdürü Uzman Doktor Berna Öztürk, Odamızı ziyaret etti. Kovid-19'la mücadele faaliyetleri hakkında bilgi alışverişinde bulunuldu.

2 Aralık 2020 tarihinde; Denizli Serbest Muhasebeci Mali Müşavirler Odası Başkanı Adnan Selçuk ile Yönetim Kurulu Sekreteri Mehmet Sarıgöl, Denizli Vergi Dairesi Başkanı Halil Tekin, Vergi Dairesi Grup Müdürü Yusuf Malkoç ve SGK İl Müdürü Abdullah Mersin, Odamızı ziyaret etti. Yeniden Yapılandırma Kanunu uygulamalarıyla ilgili bilgilendirmede bulundular.

9 Aralık 2020 tarihinde; Türkiye Cumhuriyet Merkez Bankası Denizli Şubesi Müdürü Tolga Kiraz, Odamızı ziyaret etti. Sektörlerimiz ve üyelerimize yönelik faaliyetleri hakkında bilgi alışverişinde bulunuldu.

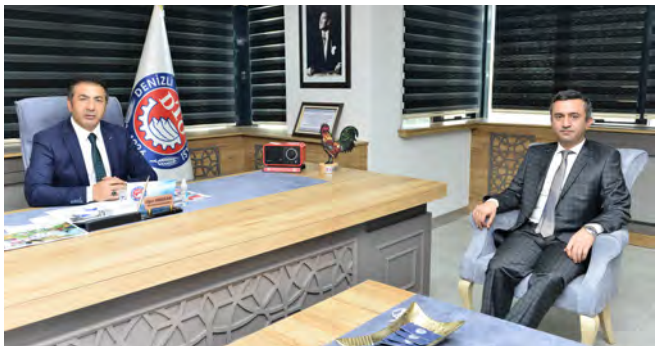

16 Aralık 2020 tarihinde; DTO üyesi Enderun Ahşap firması sahibi Fikret Pamuk, Odamızı ziyaret etti. İleri bir ahşap teknolojisi ile yeni üretimine başladıkları ahşap konutlar ile ilgili bilgi sundu. Bunun daha ileri noktalara taşınması hususunda Başkanımız Uğur Erdoğan'dan destek talebinde bulundu.

Türkiye Halk Bankası Saltak Şubesi Müdürü Davut Akgün, Odamızı ziyaret etti. Yürütülen çalışmalarla ilgili görüş alışverişinde bulunuldu.

Ziraat Bankası Denizli Bölge Yöneticiliği Satış ve Performans Yöneticisi Erhan Tekin, Girişimci Şube Müdürü İmren Özek, Denizli Şubesi Müdürü Engin Çekici ve Müşteri İlişkileri Yetkilisi Hüseyin Ekiz ile, Odamızı ziyaret etti.

TOBB ve Ziraat Bankası iş birliğiyle hazırlanan Tedarik Zinciri Finansman Programı kapsamındaki Güvenli Ticaret Sistemi - Bankkart Başak Tedarik Zinciri Finansmanı ile ilgili görüş alışverişinde bulunuldu. Ziyaret sonrasında; Başkanımız Uğur Erdoğan ile Ziraat Bankası Denizli Bölge Yöneticiliği Satış ve Performans Yöneticisi Erhan Tekin tarafından, DTO üyelerine yönelik kredi protokolü imzalandı.

Şekerbank T.A.Ş. Ege Bölge Müdürü Adnan Özbek ile Denizli Şubesi Müdürü Fatma Ökten, Odamızı ziyaret etti. Ziyaret sonrasında Şekerbank ile Odamız arasında, DTO üyesi KOBİ'lerimize 3 ay ödemesiz

ve 3 ayda 1 taksit ödemeli, 36 aya varan vadeyle kredi imkânı sunan iş birliği protokolü imzalandı. Protokolü, Odamız adına Başkanımız Uğur Erdoğan, Şekerbank adına ise Ege Bölge Müdürü Adnan Özbek imzaladı.

24 Aralık 2020 tarihinde; AKUT Arama Kurtarma Derneği Yönetim Kurulu Başkanı Recep Şalcı ve AKUT Denizli Ekip Lideri Cengizhan Öztürk ile AKUT gönüllülerinden oluşan bir heyet, Odamıza teşekkür ziyaretinde bulundu.

29 Aralık 2020 tarihinde; Halkbank Bölge Başkanı Deniz Yıldırım, Bölge Krediler Müdürü İlker Tekin ve Ticari Şube Müdürü Fatih Kayacan, Odamızı ziyaret etti.

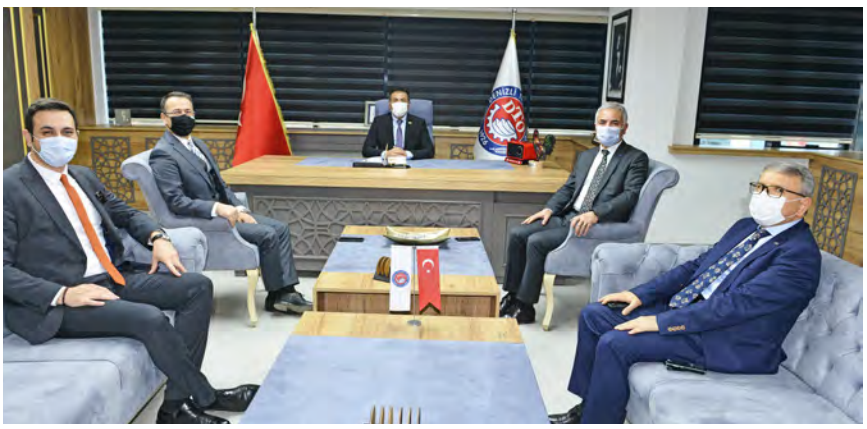

Ziyaret sonrasında, Halkbank Bölge Başkanlığı ile Odamız arasında üyelerimize uygun şartlarda finansman sağlamayı amaçlayan Paraf Kart Kredi Antlaşması imzalandı.

Kredi protokolünü, Odamız adına Yönetim Kurulu Başkanımız Uğur Erdoğan; Halkbank adına ise Bölge Başkanı Deniz Yıldırım ile Bölge Krediler Müdürü İlker Tekin imzaladı. İmza töreninde Halkbank Ticari Şube Müdürü Fatih Kayacan da hazır bulundu.

**5.4. Odamızca Organize Edilen/Gerçekleştirilen Ziyaretler**

22 Şubat 2020 tarihinde, Başkanımız Uğur Erdoğan, yönetim kurulu sayman üyemiz Kemal Tuncer'in kardeşi İclal Tuncer'in de aralarında bulunduğu 45 resim sanatçısının eserlerinin yer aldığı, Denizli Büyükşehir Belediyesi Turan Bahadır Sergi Salonu'ndaki Sanatölye ile Nostalji Sergisi'ni ziyaret etti. Çalışmalarından dolayı tebrik edip, başarı diledi.

Denizli İl Müftülüğü'nün organizasyonunda, Denizli iş dünyasının üst kuruluşu olarak DTO'nun da katkı sağladığı İdlib›e gönderilmek üzere hazırlanan yardım tırlarının uğurlandığı törene, Odamızca katılım sağlandı.

2 Mart 2020 tarihinde; Denizli Ticaret Odası yönetimi olarak Yönetim Kurulu Başkanımız Uğur Erdoğan'ın başkanlığında, Muhammet Karaçay başkanlığındaki Denizli Gazeteciler Cemiyeti (DGC) yönetimine yönelik bir ziyaret gerçekleştirildi. Ziyarete Başkanımız Uğur Erdoğan'ın yanı sıra Yönetim Kurulu Başkan Yardımcılarımız Melek Sözkesen ve Hasan Aracı, DTO Genel Sekreter Ali Rıza Tekin ile DTO Özel Kalem ve Basın Sorumlusu Ömer Altıntaş katıldı.

Odamız heyetini, Denizli Gazeteciler Cemiyeti Başkanı Muhammet Karaçay ile yönetim kurulu üyeleri Gazeteci Mesut Güler, Sevim Say, Ayhan Çimendağ, Metin Akman ve Sırrı Doğan ağırladı. Başkanımız Uğur Erdoğan, ziyarette, "Bu tür ziyaretlerdeki amacımız, kurumlar arası iş birliğini arttırmaktır. Diğer sivil toplum kuruluşlarının temsilcileri ve üyeleri ile istişarelerimiz de kurumlar arasındaki köprüleri kuvvetlendirecek, yeni iş birliklerine yol açacaktır. Böylelikle, şehrimiz adına birlikte iş yapma istek ve gücümüzü artacaktır. Denizli Ticaret Odası olarak, Denizli'deki basın mensupları ile her zaman iç içeyiz ve fikir alışverişi yapıyoruz; zaman zaman ortak projeler de gerçekleştiriyoruz. Yeni seçilmiş olduğunuz göreviniz dolayısıyla sizkeri kutluyoruz." dedi. Denizli Gazeteciler Cemiyeti Başkanı Muhammet Karaçay ise, Denizli Ticaret Odası(DTO)'nı yürüttüğü proje ve üyelerine hizmet üretme noktasında başarılı bulduklarını ve takdirle karşıladıklarını ifade etti; ziyaret dolayısıyla DGC mensupları adına teşekkürlerini iletti.

6 Mart 2020 tarihinde, DTO Yönetim Kurulu Başkanımız Uğur Erdoğan tarafından Denizli İnşaat Malzemecileri Derneği (DİMSİAD)'ne yönelik bir ziyaret gerçekleştirildi.

DİMSİAD yönetim kurulu üyeleriyle, sektörleri ve dernekleriyle ilgili istişarede bulunuldu. İnşaat malzemeleri sektörünün sorunları ve çözüme dönük önerileri ele alındı. Ayrıca, sektörün içinde bulunduğu durgunluğun aşılmasına dönük olarak planlanan "Evini Yenile Denizli" Tanıtım Kampanyası ele alındı.

Hak-İş Konfederasyonu Denizli İl Temsilciliği ziyaret edildi.

Hak İşçi Sendikaları Konfederasyonu (Hak-İş) Denizli İl Temsilcisi Sezai Söylemez ve Sendika Yönetim Kurulu üyeleriyle, görüş alışverişinde bulunuldu. Başkanımız Uğur Erdoğan, "Kurumlar arası iş birliğini önemsiyoruz. Bunun için de bulduğumuz her fırsatta, üyelerimizin yanı sıra odalar ve dernekler gibi sivil toplum kuruluşlarıyla da bir araya gelip, ortak paydamız Denizli'mizi konuşuyoruz. İlimizde hizmet veren sivil toplum kuruluşları ile bu tür istişarelerimizin, kurumlar arasındaki köprüleri kuvvetlendirdiğine inanıyoruz. Ziyaretlerimizi bundan sonra da sürdüreceğiz." dedi. Hak-İş Denizli Temsilcisi Sezai Söylemez ise, ziyaretten duyduğu memnuniyeti belirtip Başkanımıza teşekkür etti.

8 Mart Dünya Kadınlar Günü öncesinde, Yönetim Kurulu Başkanımız Uğur Erdoğan ve Yönetim Kurulu Üyelerimizin katılımıyla, Çalışma ve Sosyal Hizmetler İl Müdürlüğü'ne bağlı Yaşlılar Huzurevi'ne yönelik bir ziyaret gerçekleştirildi. Huzurevi sakinleriyle, sohbet edildi; hatırları soruldu.

12 Mart 2020 tarihinde, Başkanımız Uğur Erdoğan ve turizm komitemizin olduğu heyetimiz, İl Kültür ve Turizm Müdürü Turan Veli Akyol'u ziyaret etti. Sektörel sorunlar ve çözüm önerileri ile ilgili istişarede bulunuldu.

29 Haziran 2020 tarihinde; İlimizde görevine başlayan Denizli Valisi Ali Fuat Atik'e, Oda Başkanımız Uğur Erdoğan ile Yönetim Kurulu üyelerimiz, tebrik ziyaretinde bulundu. Odamızın çalışmaları hakkında bilgilendirdiğimiz Vali Atik'e, 2019 yılına ait oda çalışma raporumuz takdim edildi.

Valilik ziyareti sonrasında Valilik çevresinde faaliyet gösteren üyelerimiz ziyaret edildi.

21 Temmuz 2020 tarihinde; Oda yönetimi olarak Laodikya Kazı Heyeti Başkanı Pamukkale Üniversitesi Öğretim Üyesi Arkeolog Prof. Dr. Celal Şimşek, ziyaret edildi. Laodikya kazı alanındaki kazıevindeki görüşmede, ilimizdeki müzecilik çalışmaları ve kültürel projeler ile ilgili istişarede bulunuldu.

29 Temmuz 2020 tarihinde; Odamızca Pamukkale Belediye Başkan Yardımcısı Gamze Sevgi, ziyaret edildi. Birlikte, kentimizdeki ihtiyaç sahiplerine kol kanat geren Pamukkale Belediyesi Sosyal Market gezildi ve belediyenin çalışmaları hakkında bilgi alındı.

16 Eylül 2020 tarihinde, DTO Meclis Üyemiz Yavuz Aki, Denizli ABİGEM Direktörü Sıdıka Arıkan ile, Kültür ve Turizm İl Müdürü Turan Veli Akyol'u makamında ziyaret etti. Odamızca, Denizli şehir merkezindeki turizm öğelerinin interaktif tanıtım konsepti ve Denizli kent kültür turu oluşturulması ile ilimizin alternatif turizm potansiyelini harekete geçirilmesi ve ilimizin daha etkin olarak tanıtılması hedefinden hareketle hazırlanan proje hakkında görüş alışverişinde bulundu.

21 Eylül 2020 tarihinde, Odamızca Pamukkale Üniversitesi Rektörü Prof. Dr. Ahmet Kutluhan'a tebrik ziyaretinde bulunuldu. COVID-19 tedbirleri çerçevesinde yapılan ziyarete, Başkanımız Uğur Erdoğan, Başkan Yardımcılarımız Hasan Aracı ve Melek Sözkesen ile Yönetim Kurulu Sayman üyemiz Kemal Tuncer ile DTO Özel Kalem ve Basın Sorumlumuz Ömer Altıntaş katıldı.

23 Eylül 2020 tarihinde, ilimizde yeni görevine başlayan Jandarma Alay Komutanı Jandarma Kıdemli Albay Veysel Yanık, makamında ziyaret edildi. Ziyarete Yönetim Kurulu başkanımız Uğur Erdoğan, Yönetim Kurulu Başkan Yardımcılarımız Hasan Aracı ve Melek Sözkesen, Yönetim Kurulu Sayman Üyemiz Kemal Tuncer, Yönetim Kurulu Üyelerimiz Musa İmançlı, Murat Can ile Genel Sekreter Ali Rıza Tekin ve DTO Özel Kalem ve Basın Sorumlusu Ömer Altıntaş katıldı.

5 Kasım 2020 tarihinde; Başkanımız Uğur Erdoğan, Odamızın Ticaret Sicil Bölümü'nü ziyaret ederek, üyelerimizin işlemlerini kolaylaştırmak için gerçekleştireceğimiz uygulamalarla ilgili fikir alışverişinde bulundu; personelimize başarılar diledi.

### 5.5. Odamızca Düzenlenen Toplantı ve Etkinlikler

10 Ocak 2020 tarihinde, Odamızda, Ulaştırma ve Altyapı Bakanlığı Kara Ulaştırması Düzenleme Genel Müdürlüğü Daire Başkanı Kerim Cicioğlu ile Bilgi İşlem Uzmanı Hasan Boz, Avrupa Birliği (AB) Uzmanı Mithat Yıldız'ın konuşmacı olarak katılımlarıyla, üyelerimizin U-ETDS ve Sayısal Takograf Veri Sistemlerine Girişleri konusunda bilgilendirilmelerine dönük bir toplantı gerçekleştirildi. Aynı gün, Ulaştırma ve Altyapı Bakanlığı, sisteme giriş uygulamasını, U-ETDS'ye giriş için 01.01.2021'e, sayısal takograf sistemine veri girişi için yurt dışı taşımalarda 01.01.2021'e, yurt içi taşımalarda ise 01.01.2024'e kadar uzattı.

Suriye'nin İdlib kentinde 27 Şubat 2020'de yaşanan hava saldırısı sonucu Türk Ordusu'nun başlattığı Bahar Kalkanı Operasyonu'na destek mahiyetinde; 2 Mart 2020 tarihinde Odamızda, tüm Türkiye'de eş zamanlı, TOBB'a bağlı odalarla beraber, ilimizde faaliyet gösteren diğer sivil toplum kuruluşlarıyla, ortak basın açıklaması yapıldı. İldeki sivil toplum kuruluşları adına Odamızın Yönetim Kurulu Başkanı Uğur Erdoğan tarafından yapılan ortak basın açıklamasına Türkiye İşçi Sendikaları Konfederasyonu Temsilcisi Yakup Çetin, Türkiye İşveren Sendikaları Konfederasyonu Temsilcisi Ekim Balta Aydın, Denizli Esnaf ve Sanatkârlar Odaları Birliği Başkanı Mehmet Ali Erbeyi, Denizli Ziraat Odaları İl Koordinasyon Kurulu Başkanı Hamdi Gemici, Hak İşçi Sendikaları Konfederasyonu Temsilcisi Sezai Söylemez, Memur Sendikaları Konfederasyonu Temsilcisi Feyzullah Öselmiş, Türkiye Kamu Çalışanları Sendikaları Konfederasyonu Temsilcisi Rayif Kurşunluoğlu, Denizli Ticaret Borsası Yönetim Kurulu Başkanı İbrahim Tefenlili, Denizli Sanayi Odası Yönetim Kurulu Başkan Yardımcısı Selim Kasapoğlu, Acıpayam Ticaret Odası Yönetim Kurulu Başkanı, Hasan Kayhan, Babadağ Ticaret Odası Yönetim Kurulu Başkanı Fatih Karakurt,

Buldan Ticaret Odası Meclis Başkanı İbrahim Acıkara, Sarayköy Ticaret Odası Yönetim Kurulu Başkanı Orhan Dikici, Tavas Ticaret Odası Yönetim Kurulu Başkanı Saffet İnamlık, Müstakil Sanayici ve İşadamları Derneği Denizli Şubesi Başkanı Mehmet Akgün, Denizli Serbest Muhasebeci ve Mali Müşavirler Odası Başkanı Adnan Selçuk, Denizli İhracatçılar Birliği Yönetim Kurulu Başkanı Hüseyin Memişoğlu, Türsab Pamukkale Bölge Temsil Kurulu Başkanı Turan Köseoğlu, Anadolu Aslanları İşadamları Derneği Denizli Şubesi Başkanı Uğur Küçük, Tüm Sanayici ve İşadamları Derneği Denizli Şubesi Başkanı Kudret Atmaca, TOBB Denizli İl Kadın Girişimciler Kurulu İcra Komitesi Başkanı Ebru Arslan, TOBB Denizli İl Genç Girişimciler Kurulu İcra Komitesi Başkanı Sinan Salgar, Türk Veteriner Hekimleri Odası Denizli Şubesi Başkanı Türkay Berberoğlu ile Denizli Eczacılar Odası Başkanı Osman Özdemir de katıldı. Başkanımız tarafından aşağıdaki yazılı metin tüm Türkiye ile eş zamanlı olarak basın önünde okundu.

"Değerli basın mensupları,

Sivil toplum kuruluşlarımızın değerli temsilcileri, hepiniz hoş geldiniz. Şu an 81 ilde, Türkiye'nin önde gelen 30'a yakın meslek örgütü, sendika konfederasyonu ve sivil toplum kuruluşu, hep birlikte bu açıklamayı yapıyoruz. Bizler, her kritik dönemde milletimizin ve devletimizin yanında durduk; üstlendiğimiz sorumluluğun hakkını vererek hareket ettik. Bugün de İdlib'de gerçekleşen hain saldırıya ilişkin, ortak tepkimizi gösteriyoruz. Vatanın huzuru, güvenliği ve mazlumları müdafaa etmek üzere üstlendikleri görevde şehit olan tüm kahraman askerlerimizin ruhları şad olsun. Rabbim, şehitlerimizin mekânını cennet eylesin. Yakınlarına sabır ve metanet, yaralılarımıza ise acil şifalar nasip eylesin. Milletimizin başı sağ olsun. Askerlerimiz, İdlib'de, hem ülke sınırlarımızı hem de mazlumları korumaktaydı. Zira Suriye'de yaşanan zulümlere, yüzbinlerce sivilin zalimce katledilmesine, milyonların evinden toprağından sürülmesine, dünya sessiz kaldı. Türkiye'nin barış ve huzur odaklı çabalarıysa, ne yazık ki, pek çok ülkede karşılık görmedi. Buradan tekrar sesleniyoruz... Karşımızda, insanlıktan nasibini almamış, tüm ahlaki, insani ve dini değerleri hiçe sayan, kendi yurttaşlarını bile topraklarından eden, canlarına kasteden zihniyete sahip bir rejim bulunuyor. Suriye'yi, her geçen gün daha da ağır bir yıkıma sürüklüyor. İşte; rejim güçleri son olarak yapılan anlaşmalara uymayarak, askerlerimizi kalleşçe pusuya düşürdü. Bu saldırı, asla kabul edilemez! Dolayısıyla, masum insanları katleden ve ülkemizin güvenliğine de açık tehdit oluşturan bu rejim unsurlarına karşı, sessiz kalmamız beklenemez! Tarihi ve kültürel bağlarımız bulunan, rejimin zulmünden kaçan Suriyeli kardeşlerimizin yaşama hakkını korumak tarihi, insanı ve vicdani sorumluluğumuzdur. Türk Devleti ve Ordusu, bugüne kadar, Fırat Kalkanı, Zeytin Dalı ve Barış Pınarı Harekâtı ile, terör örgütlerine ve destekçilerine gereken cevabı en güçlü şekilde vermiştir. Elbette; bu acımasız saldırının sahipleri bunun bedelini ödeyecektir. Bahar Kalkanı Harekâtı ile de bu bedeli ödemeye başlamışlardır. Şunu da herkes bilsin ki; biz, her türlü zorluğu aşmasını bilen bir milletiz! Mevzubahis vatan olunca, tüm siyasi ve fikri ayrılıkları bir tarafta bırakırız. İşte; şimdi de birlik ve beraberlik içinde hareket ediyor, sabır ve dayanışma gösteriyoruz. Ülkemizin menfaatlerini her şeyin üstünde tutuyoruz. Bugün her zamankinden daha güçlü şekilde biriz; bütünüz ve birlikteyiz. Türkiye'nin tüm kesimlerini temsil eden mesleki ve sivil toplum örgütleri olarak, bayrağımızın altında kenetlendik. Katil rejime karşı kararlı şekilde mücadele eden devletimizin ve kahraman ordumuzun yanındayız. Alınacak her kararın, atılacak her adımın arkasındayız! Cenabı Hak, ülkemizi korusun; milletimizin birliğini ve dirliğini muhafaza etsin. Ordumuzu, muzaffer kılsın."

Toplantı bitiminde, basın açıklamasına katılan kurumların temsilcilerinden oluşan heyet 11. Piyade Tugay Komutanlığı'nı ziyaret etti.

9 Mart 2020 tarihinde, ilimizde, Odamız ve kamu bankalarının ev sahipliğinde, Hazine ve Maliye Bakanı Berat Albayrak'ın teşrifleriyle "Türkiye İçin Değişim Başlıyor - Denizli İş Dünyası Buluşması" başlıklı bir toplantı gerçekleştirildi.

1.023 kişinin katılımıyla gerçekleştirdiğimiz toplantının açış konuşmasını ev sahibi sıfatıyla DTO Yönetim Kurulu Başkanımız Uğur Erdoğan yaptı.

Başkanımız konuşmasında,

"Sayın Hazine ve Maliye Bakanım, Önceki Dönem Ekonomi Bakanım sayın Nihat Zeybekci, Önceki Dönem Aile ve Sosyal Politikalar Bakanım sayın Sema Ramazanoğlu, TBMM Ak Parti Grup Başkan Vekilim Sayın Cahit Özkan, Sayın Valim Hasan Karahan, Saygıdeğer Milletvekillerim Şahin Tin, Ahmet Yıldız ve Nilgün Ök, Denizli Büyükşehir Belediye Başkanım Sayın Osman Zolan, Gelir İdaresi Başkanım, şehrimizin ticaret ve ekonomisine can ve yön veren iş dünyamızın değerli temsilcileri, hanımefendiler, beyefendiler, hepinizi saygı ve sevgiyle selamlıyorum.

Sayın Bakanım,

İhracat, tarım ve turizm şehri Denizli'mize, hoş geldiniz; sizleri, bugün burada, aramızda ve yanımızda görmekten onur duyduk. Öncelikle, bizlerin huzur ve güvenliği için sınır ötesinde, vatan savunmasında düşmanla çarpışırken şehit olan kahraman cengaverlerimize Allah'tan rahmet, aileleri ile aziz milletimize ise başsağlığı diliyorum. Civanmert gazilerimize ise, acil şifalar dilerim. Denizli olarak, 1 haftada 2 evladımızı toprağa verdik... Acımız büyük; yaramız derin.

Sayın Bakanım,

Denizli'mizde yakınmak yok; çalışmak var... 7 gün 24 saat çarkların hiç durmadığı, hayatın mola vermediği, çalışkanlığı ve girişimciliğiyle bilinen Denizli'miz, ülkemizin 9'uncu ihracatçı şehridir.

Yıllık bazda, 3 Milyar Dolar'ı aşan ihracatçımız, ürettiği 2.400 çeşit ürünü, 173 ülkeye satmaktadır.

İhracatı ithalatından fazla olan Denizli'miz, dış ticarette %55 fazla vermektedir.

Sayın Bakanım,

Son zamanlarda, e-ticaret ile e-ihracat, önem kazanmaya başladı. Bu nedenle, Çardak Havalimanı'mıza gümrüklü hava kargo terminalinin yapılmasını gerekli görüyoruz; böyle bir yatırım, ihracatımızı daha da artıracaktır. İhracatımızın %63'ünü, Avrupa Birliği ülkelerine yapmaktayız; 70 ülkeye, 76 çeşit tarım ürünü satmaktayız. 55 ülkeye kuruyemiş imalat makineleri ile mermer kesim ve işleme makineleri ihraç etmekteyiz. 1'i kurulma aşamasında, 6 organize sanayi bölgemiz var... Buraların daha verimli hale getirilmesi için şahsınızın ve hükümetimizin, desteklerini bekliyoruz.

İş dünyamızın değerli temsilcileri;

Denizli Ticaret Odamızın girişimleriyle, Avrupa Birliği fonlarından 5 Milyon Euro hibe sağlayarak, Denizli'de Teknik Tekstile Dönüşüm Projesi'ni başlatan bir Anadolu kentiyiz. Teknik Tekstile Dönüşüm Projemizin kapsamında, Denizli Organize Sanayi Bölgemizdeki 2000 metrekarelik kapalı alanda son teknoloji makine parkı oluşturup, yenilikçi fikirlere yaşama imkânı tanıyacağız. Bu sayede, araştırmacılarımız, inovatif ürünlerde numune üretim yapabilecekler. Uçaktan drona, helikopterden tren ve otomobile, hatta gitar parçasına kadar geniş bir yelpazede üretim olacak. Ayrıca, yenilikçi giyilebilir elektronik tekstil ürünleriyle damar içi ilaç uygulamalarında kullanılan ileri teknoloji ürünlere kadar, farklı üretimlerin de önünü açacağız; sanayimizi çeşitlendireceğiz!

Sayın Bakanım,

Savunma sanayine yönelik girişimlerimiz, yerli uçak ve helikopter üretimimiz ve milli otomobilimiz gibi stratejik yatırımlarda, Denizli'mizin de yer almasını istiyoruz! Savunma sanayimizin ana damarları Aselsan ve BMC'ye malzeme tedarik eden üreticilerimiz var. Biz, yerli otomobilimizin aksamlarından üretebilmek için Türkiye Odalar ve Borsalar Birliği (TOBB) ile Türkiye Otomobil Girişim Grubu (TOGG) nezdinde görüşmelerde bulunduk; ilgili yerlere, bu konudaki talebimizi yazılı da bildirdik. Sizin de ilgi ve desteklerinizi bekliyoruz! Şehir olarak, ayrıca, Denizli-Aydın Otobanı'nın yapılmasını, ihracatçımızın yük taşımacılığında limanlara ulaşımını sağlayan demiryollarımızın modernize edilerek yüksek hızlı ve çift hatlı hale getirilmesini, çok istiyoruz. Öte yandan, ağırladığı turist sayısıyla, ülke turizminde 5'inci sırada yer alan Denizli'miz ile Antalya-Denizli-İzmir hattındaki turistik kentlerin, yüksek hızlı trenle birbirine bağlanması gerekmektedir... Bu türde bir yatırım, insanımızın işini, kazancını ve ekonomimize katkısını hızla artıracaktır; turizm ile ticaretimizi, daha da canlandıracaktır.

Sayın Bakanım;

Denizli'mize verdiğiniz değerin farkındayız; sağ olun... Olurlarınızla; sayenizde, şehrimiz artık son 5 yılda sayıları hızla artarak 56'ya ulaşan güneş enerjisi santralleri ile doğal gaz ve hidroelektrik santrallerinin sahibi. Kendi ihtiyacını karşılayabilecek kapasiteye ulaştı. Sayın Cumhurbaşkanımızın ısrar ve takipleriyle, enflasyonist baskılardaki geri çekilme, faizlerdeki düşüş ve kredilerdeki ivmelenme, son bir yılda ekonomimizdeki genel dengelenmeye paralel olarak iç talepte hareketliliğe yol açtı. Konuttan otomobile, beyaz eşyadan mobilyaya kadar birçok sektörümüzü canlandırdı. Öte yandan, yeni makina ve teçhizat alımında KDV istisnasının 3 yıl uzatılması da oldukça önemliydi... Sesimize kulak verdiniz; teşekkür ederiz.

Sayın Bakanım,

Kredi Garanti Fonu(KGF), Denizli'mizde, ekonomik anlamda piyasaya ivme kazandırdı. KGF, son dönemdeki zorlu süreçte sağladığı ekonomik destekle, sektörlerimize can suyu oldu. Denizli'mizdeki hazine destekli KGF kefaletleri, yıllar itibarıyla giderek artan bir seyir izledi... İşverenimize, 12 bin 740 kredi ile

6,4 Milyar TL'lik hazine desteği sağlandı. Şehrimizdeki KGF desteği, son 2 yılda 2 katına çıktı! Bu yıl da kefalet desteği taleplerimizin aynı şekilde geri çevrilmemesini bekliyoruz. Sözlerimi tamamlarken, şunu da belirtmek isterim ki; Bakanlarımız Sayın Nihat Zeybekci, Sayın Sema Ramazanoğlu, Milletvekillerimiz, Valimiz ve Büyükşehir Belediye Başkanımız Sayın Osman Zolan'ın ilgi ve destekleriyle, bugüne kadar gittiğimiz her kapı sonuna kadar açıldı. Kendilerine teşekkürü bir borç biliriz.

İş dünyamızın çok değerli temsilcileri,
Türkiye ekonomisi, Aralık 2019'da, son 2 yılın en yüksek sanayi üretimine ulaştı! Büyümenin öncü göstergelerinden sanayi üretimimiz, %8,6 arttı. Türkiye, bu alanda Avrupa Birliği ülkelerinin tamamını geride bıraktı. Bu başarının mimarı, iş dünyamızı kutluyoruz.

Sayın Bakanım,
"Türkiye'yi; istihdama, ihracata ve katma değerli üretime dayalı bir modelle büyüteceğiz!" diyorsunuz... Denizli iş dünyası olarak biz, katkı vermeye hazırız! Denizli'miz, Cumhurbaşkanımızın öncülüğünde başlatılan İstihdam Seferberliği ve Enflasyonla Topyekûn Mücadele'de, sözünü tutmuştur. Buradan, sizin aracılığınızla Cumhurbaşkanımıza selamlarımızı yolluyoruz.

Sayın Bakanım,
Yaren, yolda bırakmaz! Siz isteyin; biz daha çok çalışırız! Siz yürüdükçe, biz koşarız! Her zaman ve her koşulda arkanızdayız; Devletimizin yanındayız." dedi.

Hazine ve Maliye Bakanı Berat Albayrak ise konuşmasında;
"İhracatçıları desteklemeye devam edeceğiz. İthalatı artıracak gelişmeleri gün gün yakından takip ediyoruz. İthal cep telefonları, beyaz eşya, otomotiv ve ithalata dayalı eski Türkiye'de, ithalata dayalı tüketim ürünlerine taksit yaptırıp hem de uzun taksitli bir şekilde bunlara avantajlı bir şekilde tüketim ortamı sağlanıyordu; artık yok. Taksit imkanlarını, yerli ve yabancı firmalarımız arasında ayrıştıracağız. Ben niye ithal mala kendi finansman ve likidite kaynağımla uzun vadeli finansman ortamı sağlayayım? Vergi affı geleceğine yönelik iddialar ise doğru değildir. Yapılandırmalar var; sıkıntıda olanlara destekler var. Küresel ekonomi ve finans piyasaları, korona virüs nedeniyle her gün biraz daha büyüyen bir belirsizliğe doğru ilerliyor ancak, Türkiye›de hastalığın başladığı ilk günden itibaren en üst ciddiyette konuya yaklaşıldı ve önlemler alındı. Tekstil sektörüne de Denizli'den güzel bir haber vermek isterim... Ülkemiz ekonomisi için istihdam, katma değer ve ihracata bağlı olarak tekstil ve hazır giyim sektörünün desteklenmesi amacıyla yeni bir finansman programı hazırladık. Sektör değer zinciri içerisinde yer alan, ham madde üretiminden perakende ticarete kadar tüm tekstil ve hazır giyim faaliyetlerini kapsayan genel bir paket hazırladık. İşletme ve yatırım kredisi olarak ikiye ayırdık... İşletme başlığında da hem imalat hem de ticarette 100 milyon liraya kadar imalat tarafında 12 ay anapara ödemesiz, 60 aya kadar vadeli sabit yüzde 9 veya *TLREF artı yüzde 1,5'lik değişken faizli iki seçenekli bir paket açıklıyoruz. Ticaret tarafında ise 9 aya kadar anapara ödemesiz 36 aya kadar sabit yüzde 10 ya da TLREF artı yüzde 2'lik faiz seçenekleriyle, birinci paketimizi devreye alacağız. Yanı sıra tekstil sektörüne bir de yatırım finansmanı imkânı sağlayacağız. Tekstilde yeni yatırımları, yerli makine ve ürün alımı koşuluyla ivme finansman paketi kapsamındaki stratejik sektörler içine alarak, bu çerçevede sektörde aynı ivmede olduğu gibi 0-7 yıl vadeli sabit yüzde 8,5 veya TLREF +1,5, 7-12 yıl vadeli TLREF +2 ile maliyetli finansman paketini hizmete sunuyoruz." dedi.

*AÇIKLAMA: Türk Lirası Gecelik Referans Faiz Oranı(TLREF )

Bakan Albayrak, Denizli-Aydın Otoyolu için ise, "Ben, daha buraya gelmeden Denizli-Aydın Otoyolu'nun imzasını attım; bakanlığa gönderdim. Hayırlı ve uğurlu olsun. Biz onayı verdik; bizden çıktı." Diye konuştu. Konuşmaların ardından soru cevap bölümüne geçildi. Bu bölümün moderatörlüğünü ise, Başkanımız Uğur Erdoğan yaptı.

26 Mart 2020 tarihinde, Odamızın facebook hesabından interaktif bir canlı yayın ile Denizli Çalışma ve İşkur İl Müdürü Fatih Işık'ın katılımıyla, Kısa Çalışma Ödeneği (KÇÖ) gibi iş dünyasını ilgilendiren kurumlarının kapsamındaki faaliyet ve desteklerle ilgili üyelerimizin bilgilendirilmelerine dönük faaliyetimiz oldu.

8 Nisan 2020 tarihinde, Odamızda, ulaştırma sektörümüzden DTO' üyesi firmaların temsilcileriyle, şehrimizde vatani görevini tamamlayıp 11. Piyade Tugay Komutanlığı'ndan terhis olacak askerlerimiz ile cezaları sona erdiği için cezaevlerimizden ayrılacak vatandaşları, ikametlerinin bulunduğu şehirlere ulaştırmak amacıyla araç temin etmek üzere bir istişare toplantısı gerçekleştirildi. Toplantı, Başkanımız Uğur Erdoğan'ın idaresinde, DTO Meclis Üyelerimiz Bayram Ali Çoban, Hasan Aybay ve Murat Çetintaş ile DTO 4'üncü Meslek Komitesinden üyelerimizin yanı sıra Denizli Büyükşehir Belediyesi Ulaşım Daire Başkanlığı Ulaşım Koordinasyon Merkezi (UKOME)'nden Ramazan Yamaç'ın katılımıyla gerçekleştirildi.

### 5.6. Milli Gün ve Haftalar ile Sosyal/Kültürel Faaliyetlere Katılım

Denizli Sanayi Odası (DSO) Eski Başkanı, Denizli Organize Sanayi Bölgesi (DOSB) Başkanı, sanayici ve iş adamı Abdulkadir Uslu'nun babası Ahmet Sami Uslu'nun 13 Ocak 2020 tarihinde yapılan cenaze törenine, Odamızca katılım sağlandı.

18 Ocak 2020 tarihinde, Odamızda, Denizli İl Milli Eğitim Müdürlüğü, İl Müftülüğü, Odamız, Denizli Ticaret Borsası(DTB), Denizli Sanayi Odası, Denizli İhracatçılar Birliği (DENİB), Denizli Organize Sanayi Bölgesi ve diğer kurum yetkililerinin katılımıyla, İdlib'e yapılacak ayni yardım konusunun değerlendirildiği bir istişare toplantısı gerçekleştirildi.

Odamızda başkanlık makamında gerçekleşen görüşmede, Başkanımız Uğur Erdoğan'ın yanı sıra Denizli Büyükşehir Belediye Başkanı Osman Zolan, İl Müftüsü Mehmet Aşık, İl Milli Eğitim Müdürü Mahmut Oğuz, Denizli Sanayi Odası Meclis Başkanı Mehmet Tosunoğlu, Denizli Ticaret Borsası Başkanı İbrahim Tefenlili, Denizli İhracatçılar Birliği Başkan Yardımcısı İbrahim Uzunoğlu ile Denizli Organize Sanayi Bölgesi Müdürü Ahmet Taş hazır bulundu.

24 Ocak 2020 tarihinde, Elazığ ve Malatya illerimizde meydana gelen, 41 vatandaşımızın hayatını kaybettiği, 1.680 vatandaşımızın ise yaralandığı, milletimizi derinden etkileyen 6.8 şiddetindeki depremin üzerinden hiç vakit geçirilmeden harekete geçildi ve Odamızca, deprem bölgesine iki tır dolusu süt, su ve giyim malzemelerinden oluşan yardım gönderildi.

21-22 Şubat 2020 tarihlerinde, TOBB'da gerçekleştirilen Meclis Üyeleri Eğitim Semineri'ne Odamızın Meclis Üyeleri Öztürk Taştan, Hamdi Yılmazlı ile Seda Güçlü Ağaç katıldı.

25-26 Şubat 2020 tarihlerinde, Ankara'da gerçekleştirilen TOBB Oda/Borsa Meclis Üyelerine yönelik eğitime, Meclis Başkan Yardımcımız Faik Müftüler ile Meclis Üyelerimiz Erol Kaya, Ramazan Doğan, Mehmet Taştan, Hulusi Işık, Muhammet Alan, Mustafa Tağcı ve Mutlu Başaran katıldılar.

4 Haziran 2020 tarihinde, Başkanımız Uğur Erdoğan'ın annesi Müşerref Erdoğan'ın vefatı dolayısıyla düzenlenen cenaze defin törenine, Odamızca iştirak edildi.

Cenaze törenine katılanlar arasında, Önceki Dönem Ekonomi Bakanı Nihat Zeybekci, Denizli Valisi Hasan Karahan, Denizli Büyükşehir Belediye Başkanı Osman Zolan, Denizli Cumhuriyet Başsavcısı Ergül Yılmaz, Merkezefendi Kaymakamı Adem Uslu, Pamukkale Belediye Başkanı Avni Örki, Sarayköy Belediye Başkanı Ahmet Necati Özbaş, Merkezefendi Belediye Başkan Yardımcısı Necdet Yılmaz, Denizli İl Milli Eğitim Müdürü Mahmut Oğuz, Türkiye Odalar ve Borsalar Birliği Yönetim Kurulu Üyesi ve Aydın Ticaret Odası Başkanı Hakan Ülgen, AK Parti İl Başkanı Necip Filiz, AK Parti Pamukkale İlçe Başkanı Uğur Gökbel ve AK Parti Merkezefendi İlçe Başkanı Ekrem Başer, MHP İl Başkanı Cafer Birtürk, Denizli Ticaret Borsası Başkanı İbrahim Tefenlili, Denizli İhracatçılar Birliği Başkanı Hüseyin Memişoğlu, Denizli Organize Sanayi Bölgesi Yönetim Kurulu Başkanı M.Abdülkadir Uslu, Tavas Ticaret Odası Başkanı Saffet İnamlık, DTO Meclis Başkanı Salih Sarıkaya ile Odamızın meclis üyeleri, yönetim kurulu üyeleri, meslek komitesi başkanları ve üyeleri ile personelimizin de içinde bulunduğu çok sayıda vatandaş vardı.

30 Haziran 2020 tarihinde; ilimizde önemli sosyal sorumluluklar üstlenen, Denizlispor eski başkanlarından iş adamı ve sanayici Ali İpek'in anısına 15 Temmuz Delikliçınar Şehitler Meydanı'ndaki Yeni Cami önünde yapılan hayır yemeğine, Başkanımız Uğur Erdoğan katıldı.

DTO Başkanımız Erdoğan, "Ali İpek, Denizli'mize ve Denizlispor'umuza gerek futbolcu gerekse başkan olarak uzun yıllar hizmet etmiştir; iş dünyamızın da önemli isimlerinden birisiydi. Denizlispor Başkanı olduğu dönemde Futbol Federasyonu Yönetim Kurulu Üyeliği görevinde de bulunmuştu. Kendisini rahmetle anıyoruz" dedi.

11 Temmuz 2020 tarihinde, DTO Yönetim Kurulu Başkan Yardımcımız Hasan Aracı'nın annesi Sevim Aracı'nın cenaze törenine iştirak edilip, taziye ziyaretinde bulunuldu.

Pandemi şartlarında gerçekleşen 15 Temmuz Anma Törenleri için TOBB tarafından gönderilen görseller, ilgili personelimizce hazırlanıp, hizmet binamızın önündeki alana asıldı.

30 Temmuz 2020 tarihinde, Valilik tarafından Atatürk Parkı'nda düzenlenen bayramlaşma törenine, Başkanımız Uğur Erdoğan tarafından iştirak edildi.

Vefat eden DTO üyesi Fatih Ferforje firmasının kurucusu ve sahibi, sanayici Ali Filiz'in evine 10 Ağustos 2020 tarihinde taziye ziyaretinde bulunuldu.

Annesi Hacı Dudu Ceşen'i kaybeden önceki dönem DTO Meclis Üyelerinden Denizli Amatör Spor Kulüpleri Federasyonu Başkanı Feyyaz Ceşen'e, Odamızca taziye ziyaretinde bulunuldu.

Denizli'den 2020 Yükseköğretim Kurumları Sınavı (YKS) Türkiye Yerleştirme Başarı Sıralaması'nda ilk 1.000'e giren öğrencilerimizin, TOBB Ekonomi ve Teknoloji Üniversitesi (TOBB-ETÜ)'ni ziyaretleri ve TOBB Başkanı M.Rifat Hisarcıklıoğlu ile buluşmaları sağlandı. 11 Ağustos 2020 tarihinde gerçekleştirilen bir ziyaret organizasyonuyla öğrenci, öğretmen ve bazı öğrenci velileri, DTO Yönetim Kurulu Üyesi Kemal Tuncer'in eşliğinde TOBB'u ziyaret etti.

Odamızda yönetim kurulu üyesi iken, sağlık nedenleriyle 24.04.2019 tarihinde görevinden ayrılan Ramazan Çelikkol, 31 Ağustos 2020'de hayatını kaybetti. 1 Eylül 2020 tarihinde Eskihisar Mezarlığı'nda toprağa verilmesinin ardından Ramazan Çelikkol'un evi ile Eskihisar'daki babası Musa Çelikkol'a, DTO yönetim kurulu olarak taziye ziyaretinde bulunuldu. Merhum Ramazan Çelikkol, DTO'da 29.11.1995-24.04.2019 tarihleri arasında yönetim kurulu üyesi olarak görev yapmıştır.

Denizli'yi Avrupa'da tanıtan, yöresel türkülerimizi modernize ederek yeni kuşağa da sevdiren Denizlili Sanatçı Efe Güngör'ün 8 Eylül 2020 tarihinde Denizli Nort Point Otel'de yapılan 2020 Ege Türküleri Lansman Gecesi'ne Odamızca katılım sağlandı.

Tanıtım gecesine Yönetim Kurulu Başkanımız Uğur Erdoğan ile DTO Meclis Üyemiz Yavuz Aki katıldı.

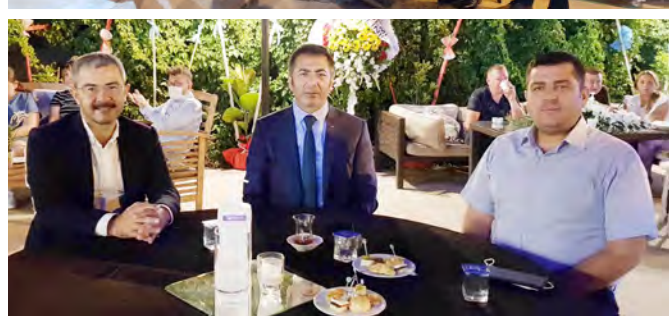

Bir aile birlikteliği içinde çalışmalarını sürdüren Denizli Ticaret Odası'nın yönetim kurulu üyeleri, meclis ve komite üyeleri ile personelimiz, 13 Eylül 2020 tarihinde yönetim kurulu başkanımız Uğur Erdoğan'ın kızı Sahra Erdoğan'ın nikah törenine iştirak etti. Tebrik ve mutluluk dileklerini iletildi. Sahra Erdoğan ve Emre Biberci çiftinin nikah şahitliklerini, Önceki Dönem Ekonomi Bakanı Nihat Zeybekci, Cumhurbaşkanlığı Sağlık ve Gıda Politikaları Kurulu Üyesi Dr. Sema Ramazanoğlu, TBMM AK Parti Grup Başkanvekili ve Denizli Milletvekili Cahit Özkan, Önceki Dönem Adalet Bakan Yardımcısı Bilal Uçar,

Önceki Dönem Aile ve Sosyal Politikalar Bakan Yardımcısı ve Cumhurbaşkanlığı Yerel Yönetim Politikaları Kurulu Üyesi Mehmet Karabay, AK Parti Denizli Milletvekilleri Şahin Tin ile Nilgün Ök, Denizli Cumhuriyet Başsavcısı Ergül Yılmaz, Denizli Büyükşehir Belediye Başkan Vekili Ali Değirmenci, Pamukkale Belediye Başkanı Avni Örki, Merkezefendi Belediye Başkanı Şeniz Doğan, Adalet ve Kalkınma Partisi İl Başkanı Necip Filiz, Milliyetçi Hareket Partisi İl Başkanı Cafer Birtürk, Denizli İhracatçılar Birliği Başkanı Hüseyin Memişoğlu ile Denizli Ticaret Borsası Başkanı İbrahim Tefenlili yaptı.

26 Ekim 2020 tarihinde; İlimize yönelik bir ziyarette bulunan Sanayi ve Teknoloji Bakanı Mustafa Varank, Çardak Havalimanı'nda karşılandı.

Karşılama töreninde DTO Yönetim Kurulu Başkanımız Uğur Erdoğan yer aldı. Sanayi ve Teknoloji Bakanı ile, Çardak Organize Sanayi Bölgesi'nde faaliyet gösteren DTO Meclis Üyesi Tahir Örikli›nin ortağı olduğu İkiler Filtre Fabrikası'na yönelik bir ziyaret gerçekleştirildi.

Sanayi ve Teknoloji Bakanı Mustafa Varank ile, Pamukkale Teknokent'e de gidildi. Burada faaliyet gösteren firmaların çalışmaları ve üretimleriyle ilgili bilgiler alındı; istişarede bulunuldu.

### 6. Basın ve Yayın Kuruluşlarıyla İlişkiler

12 Mart 2020 tarihinde; Anadolu Ajansı Muhabiri Mustafa Değirmencioğlu, Odamızı ziyaret etti. Hazine ve Maliye Bakanı Berat Albayrak'ın ilimizdeki iş dünyası ile buluşmalarında ifade ettiği tekstil sektörüne yönelik teşvikler, Denizli-Aydın Otobanı'yla ilgili son gelişmeler ve İzmir-Denizli-Antalya Yüksek Hızlı Tren Hattı talebimiz ile bu iki büyük projenin gerçekleşmesinin şehrimizin ticareti ile turizmine etkileri hakkındaki görüşlerimiz dile getirildi.

22 Nisan'da 2020 tarihinde; DEHA TV'de canlı yayınlanan programa katılım sağlandı; Program Yapımcısı Eylem Şimşek'in ticaret ve ekonomideki sıcak gündeme dair soruları cevaplandı. Başkanımız Uğur Erdoğan, oda olarak, korona virüs salgınıyla mücadelede yürüttüğümüz çalışmalar sonucunda elde ettiğimiz yeni çözümler ile iş dünyası ve Denizli özelinde bugüne kadar yaptıklarımızın en önemlilerini anlattı. İnternet medyasından Ayhan Çimendağ ve Mehmet Özden ile, uzaktan erişimle bağlantı kuruldu; korona virüs salgınının ticari hayata ve üretime etkisini azaltmada Denizli Ticaret Odası olarak neler yapıldığının ele alındığı bir program gerçekleştirildi.

23 Nisan 2020 tarihinde; Ege TV Genel Yayın Yönetmeni Adem Erdağı ile televizyon programı yapıldı. Yönetim Kurulu Başkanımız Uğur Erdoğan'ın konuk olduğu Kentin Günlüğü programında, DTO olarak, salgının ticarete olan etkisini azaltmaya yönelik bugüne kadar neler yapıldığı ile TOBB nezdinde yürütülen çalışmalarımızda sorunların çözümüyle ilgili sonuçlandırdığımız girişimlerimiz anlatıldı. Başkanımız Uğur Erdoğan, basın kuruluşlarında katıldığı yayınlarda, üyelerimizden Odamıza ulaşan ve ilgili mercilere iletilen sorunların bir bir çözüme kavuşturulduğunu belirtip, katkı koyanlara teşekkür etti; "Çalışmalarımız bunlarla da sınırlı kalmayacak; bu sorunla tamamen baş edinceye kadar aralıksız devam edeceğiz!" dedi.

Eximbank kredileri için Kredi Garanti Fonu kefaleti kullanılabileceğini, bu konuda uzun zamandır beklenen haberin geldiğini, Kısa Çalışma Ödeneği başvuruları için de uygunluk tespitinin tamamlanması beklenmeksizin, işverenlerin beyanı doğrultusunda, kısa çalışma ödemesinin gerçekleştirileceğini söyledi. Yine bu girişimler sayesinde, işveren tarafından ücretsiz izine ayrılan çalışanlar ile 15 Mart 2020 tarihinden sonra iş sözleşmesi sona erdirilen ancak işsizlik sigortasından yararlanamayanlara, 3 ay süreyle günlük 39,24 TL ödeme yapılacağı, 17 Nisan'dan itibaren, 3 aylık süreyi geçmemek üzere işverenin işçiyi tamamen veya kısmen ücretsiz izine ayırabileceği, bu durumun işçiye haklı nedene dayanarak sözleşmeyi fesih hakkı vermeyeceğini, her türlü iş sözleşmesinin, 17 Nisan 2020 tarihinden itibaren 3 ay süreyle, İş Kanunu'nun 25'inci maddesinin birinci fıkrasının iki numaralı bendinde belirtilen ahlak ve iyi niyet kurallarına uymayan haller ve benzeri sebepler dışında işveren tarafından da feshedilemeyeceğini, Sendikalar ve Toplu İş Sözleşmesi Kanunu kapsamında yürütülen yetki ve toplu sözleşme prosedürlerinin 3 ay süreyle uzatılacağını, 30 Nisan 2020 sonuna kadar verilmesi gereken 2019 hesap dönemine ait "Kurumlar Vergisi" beyannamelerinin verilme süreleri ile bu beyannameler üzerine tahakkuk eden vergilerin ödeme sürelerinin 1 Haziran 2020'nin iş gününün sonuna kadar uzatıldığı, faaliyetleri durdurulan veya faaliyette bulunmayan işletmelerin yıllık ilan ve reklam vergileri ile çevre temizlik vergilerinin faaliyette bulunulmayan dönemlere isabet eden kısmının alınmayacağı, faaliyetleri durdurulan veya faaliyette bulunmayan işletmelerin su giderlerinin, 3 ay süreyle ertelenebileceğini, lisanslı depoların 2020 yılı içinde geçerlilik süresi dolacak olan lisanslarının geçerlilik süresinin 1 yıl süreyle uzatılacağını anlattı. Bunun yanında, korona virüsün etkileriyle mücadele kapsamında Odamızca yürütülen çalışmalar kapsamında ticaret ve ekonomide hayata geçirilen yeni düzenlemeleri aktardı.

6 Mayıs 2020 tarihinde; DEHA TV'nin canlı yayınında İtalya ile ticaretimiz ve salgın nedeniyle oluşan değişim değerlendirildi.

Programa, Başkanımız Uğur Erdoğan ile İtalya'nın İzmir Başkonsolosu Valerio Georgio ve DENTUROD Başkanı Gazi Murat Şen de katıldı. İnternet üzerinden ulaşımla gerçekleştirilen yayında, sıkıntıların bir an önce aşılması için İtalya›nın İzmir Başkonsolosluğu›ndan isteklerimiz ile bundan sonraki süreçte ikili ilişkileri geliştirmek adına neler yapabileceğimiz dile getirildi.

21 Eylül 2020 tarihinde; Başkanımız Uğur Erdoğan, internet sitesi Denizli Metropol Haber'in yayınlarından "Metropol Gündemi" programının konuğu oldu. Canlı yayınlanan program Facebook, Twitter, Instagram, Youtube ve Scope hesaplarından da izlendi. Başkanımız, Haber Koordinatörü Murat Acar'ın sorularını cevapladı. Ticari hayat ve ilimiz ekonomisine dair değerlendirmede bulundu. Başkanımız Uğur Erdoğan, yayının ardından bir araya geldiği www.denizlimetropol.com haber sitesinin sahibi, Odamızın da üyesi Gazeteci Arif Zor'a, hayırlı olsun dileklerini iletti ve başarılar diledi.

23 Eylül 2020 tarihinde, internet sitesi Şifre Haber'in sahibi Önceki Dönem Denizli Gazeteciler Cemiyeti (DGC) Yönetim Kurulu ve Onursal Başkanı Gazeteci Bülent Öztürk, iş yerinde ziyaret edildi.

Ziyarete Başkanımız Uğur Erdoğan'ın yanı sıra Başkan Yardımcımız Hasan Aracı, Yönetim Kurulu Üyemiz Murat Can, Genel Sekreterimiz Ali Rıza Tekin ile DTO Başkanlık Özel Kalem ve Basın Sorumlusu Ömer Altıntaş katıldı.

12 Ekim 2020 tarihinde; Başkanımız Uğur Erdoğan, Ege TV'deki canlı yayının konuğu oldu; Program Yapımcısı Mehtap Koç'un sorularını cevapladı. Ticari hayatımızdaki son gelişmeler ile Odamızın faaliyetlerini değerlendirdi. Yayın öncesinde, EGE TV Yönetim Kurulu Üyesi Gazeteci Adem Erdağı ile de fikir alışverişinde bulundu.

Başkanımız Uğur Erdoğan, Pamukkale TV'de canlı yayınlanan Gündeme Dair programına konuk oldu. Genel Yayın Yönetmeni Bahadır Kelci'nin ticaret ve ekonomideki gelişmelere dair sorularını yanıtladı. Odamızdaki çalışmalarını anlattı.

Başkanımız Uğur Erdoğan, 19 Ekim 2020 tarihinde, şehrimizin basın kuruluşlarından DRT Denizli TV'nin yeni yayın dönemi açılışında, canlı yayına katıldı; Gazeteci İrfan Atasoy'un sunduğu programın konuğu oldu.

Denizli ticareti ile ekonomideki son gelişmeleri değerlendirip, Odamızın çalışmalarını anlattı. İlimizde Denizli Gazetesi'ni de çıkaran Medya Grubu'nun Genel Müdürü Mustafa Acar, Haber Koordinatörü ve Denizli Gazeteciler Cemiyeti (DGC) Başkanı duayen gazeteci Muhammet Karaçay ile ekibine, şehrimize hizmetlerinden dolayı teşekkür etti.

13 Kasım 2020 tarihinde; Başkanımız Uğur Erdoğan, İhlas Haber Ajansı (İHA) Denizli Temsilcisi Mehmet Barlas'a, ilimiz ekonomisi ile Odamız çalışmaları ve gündemdeki gelişmelere dair değerlendirmede bulundu.

Başkanımız Uğur Erdoğan, 7 Aralık 2020 tarihinde, internetten yayın yapan Denizli Metropol haber sitesinde, Haber Koordinatörü Gazeteci Murat Acar'ın konuğu oldu. DTO'daki faaliyetlerimiz, COVID-19 salgını sürecinde Odamızca yapılan çalışmalar ve iş dünyamızdan hayırseverlerimizin Denizli İl Sağlık Müdürlüğü'ne verdiği destekler ile ilgili bilgiler verdi.

# Erdoğan: Denizli vites büyütüyor

Denizli'nin 1980'lerde hamle yapan sanayisiyle, 40 yıl içinde ülkemizde ekonomi ve ticaretin 'A takımı' arasına girdiğini kaydeden Başkan Uğur Erdoğan, kent sanayicilerinin sadece büyük tesisler ve fabrikalar kurmakla kalmadığını aynı zamanda makine parkını da sürekli yenileyip güncellediğini kaydetti.

UĞUR ERDOĞAN
Denizli Ticaret Odası Yönetim Kurulu Başkanı

UĞUR ERDOĞAN, "İNOVASYON MERKEZİNDE ENERJİ ÖLÇÜM EKİPMANLARIYLA, ÜYELERİMİZİN TESİSLERİNİN ENERJİ VERİMLİLİĞİ İZLENEREK, KAYIPLARININ AZALTILMASI SAĞLANACAK" DEDİ.

## Her sektöre yönelik hizmet verecek

Başkan Uğur Erdoğan, Denizli ARGEM bünyesindeki inovasyon merkezinin ve projelerindeki hizmetlerin kazanımları hakkında da bilgi verdi. Erdoğan, "Merkezimizde uçak, otomobil, helikopter, drone, yat, kayık ve kano parçaları, kayak takımı ve golf sopaları yanı sıra keman ve gitar gibi çalgı aletlerinin kasalarının inovatif halinin numunesi üretilebilecek" diye konuştu. Erdoğan, ayrıca itfaiyeciler için yanmaz kumaş tasarımları, otomotiv, medikal, tekstil ve ambalaj sektörlerinde kullanılabilecek ürünlerde, ultrasonik dikiş makinesiyle hava geçirmeyen dikiş yapılabilecek, ısıtma ve soğutma yapabilen ve yaşamsal verilerin toplanması gibi özel işlevleri olan akıllı yatak tekstillerinin de geliştirilebileceğini vurguladı.

"İNOVASYON MERKEZİ AÇMAK İSTİYORUZ"



T » şehir
9 Temmuz 2020 Perşembe 7

DTO, SEKTÖRDEKİ BÜYÜK DEĞİŞİM PROJESİ İÇİN ÇALIŞMA BAŞLATTI

# DENİZLİ'DE TEKNİK TEKSTİLE İLK ADIM

"Denizli'nin geleceğine damga vuracak nitelikte bir proje" diyerek teknik tekstile dönüşüm ile ilgili değerlendirmede bulunan DTO Başkanı Erdoğan "Avrupa Birliği'nden 5 milyon avro hibe alan projemiz, sanayicimizin ufkunu genişletecek" ifadelerini kullandı.

Fadıl Pişkin İHA

Denizli Ticaret Odası (DTO) personeli ve Avrupalı uzmanlardan oluşan Denizli Teknik Tekstile Dönüşüm Projesi Ortak Çalışma Grubu, projenin geldiği son durumu değerlendirmek üzere DTO'daki ilk toplantısını gerçekleştirdi. Çok önemli bir çalışmanın eşiğinde bulunduklarını ve bu yüzden heyecanlı olduklarını dile getiren DTO Başkanı Uğur Erdoğan "Avrupa Birliği'nden 5 milyon avro hibe alan projemiz, sanayicimizin ufkunu genişletecek, sanayimizin katma değerini yükseltecek, çok önemli bir girişimdir" dedi.

Edinilen bilgiye göre, DTO Yönetim Kurulu Başkanı Uğur Erdoğan, Denizli Teknik Tekstile Dönüşüm Projesi'nin Teknik Yardım Bileşeni'nin ilk buluşmasının ardından, hizmet sağlayıcı şirketin yetkililerinden projelerinin geldiği aşamayla ilgili bilgi aldı. DTO Genel Sekreter Yardımcısı Akay Gündoğan, Başkan Erdoğan'a, öncelikle Denizli Teknik Tekstile Dönüşüm Projesi Ortak Çalışma Grubu'nun şehir dışından gelen üyelerini projedeki yerini ve görevlerini anlattı. Grup üyeleri ise, sunumlarında, teknik tekstilin ne olduğu ve gelişim sürecini, teknik tekstillerde Denizli sanayicisi için ortaya çıkarılabilecek fırsatları, projenin bugüne kadar hangi aşamalardan geçtiğini, bundan sonra neler yapılacağını ve DTO üyelerine ne tür bir hizmet verileceğini belirtti. DTO Genel Sekreter Yardımcısı Gündoğan, DTO Yönetim Kurulu Başkanı Erdoğan'a kendilerine güvenip böyle uzun bir yola birlikte çıkmalarına olanak sağladığı için teşekkür etti. Ortak Çalışma Grubu olarak güvenlerini boşa çıkarmayacaklarını ve Denizli'ye yeni iş sahaları kazandıracaklarını kaydetti.

DTO Başkanı Uğur Erdoğan ise makine alımı ihalesi aşamasının devam ettiği projenin, bu çalışmalar sonucunda Denizli OSB'deki bin metrekarelik kapalı alanda oluşturacakları Teknik Tekstil Merkezi ile adeta ete kemiğe bürüneceğini ve gözle görünür bir hâle geleceğini söyledi. Denizli ekonomisi için çok önemli adımları atmanın heyecanı içerisinde olduklarını sözlerine ekleyen Başkan Erdoğan "Şehrimize dışarıdan gelen ve projemizde bize teknik destek verecek olan uzman arkadaşlara bizimle bu heyecanı paylaştıkları için teşekkür ediyorum. Ekibimiz, bu proje için gecesini gündüzüne kattı ve büyük bir fedakârlıkla çalıştı. Yaptığımız bu iş, Denizli'nin geleceğine damga vuracak nitelikte bir projedir. O sebeple şu ana kadarki emeklerinizden ve gayretinizden sizleri kutluyorum. Bu proje hem Denizli hem de sektör için hayati derecede önemli. Denizlimiz için hayırlı uğurlu olmasını diliyorum" ifadelerini kullandı.

YURT HABERLERİ DÜNYA 3 Temmuz 2020 • CUMA/ 09

## "DENİZLİ'NİN İHRACATINDA E-TİCARET ETKİLİ BİR YOL HALİNE GELEBİLİR"

Denizli Ticaret Odası, haziran ayı olağan meclis toplantısını online olarak gerçekleştirdi. Pandemi sürecinde üyelerine 81 milyon 342 bin TL tutarında kredi desteği sağlandığını söyleyen DTO Başkanı Uğur Erdoğan, e-ticarete dikkat çekerek "E-ticarette hızla daha etkin hale gelmemiz gerekiyor. Ülkemizde yılın ilk 5 ayında e-ticaret işlem hacmi yüzde 48 yükseldi. İnternetten satışı olmayan işletmelerin e-ticaret çözüm ve uygulamalarına ilgisi ise yılın ilk çeyreğinde, 2019'un aynı dönemine göre yüzde 1400 arttı. Son dönemde kentteki ihracatçılar da e-ticaretin önemini farketti. Yeni durumu iyi değerlendirebilirsek, e-ticaret Denizli'nin ihracatında etkili bir yol haline gelecek. Ticaret Bakanlığının başlattığı E-Ticaret Olarak KOBİ'lerin Yanındayız Kampanyası'yla hiç e-ticaret yapmamış 3 bin küçük işletmemiz, e-ticaret yapmaya başladı" diye konuştu.

DTO Meclis Başkanı Salih Sarıkaya'nın başkanlığındaki toplantıda konuşan DTO Başkanı Uğur Erdoğan, pandemide 644 işletmeye 40 milyon 680 bin TL'lik nefes kredisi, 1629 işletmeye de 40 milyon 662 bin TL'lik can suyu kredisi olmak üzere, toplamda 81 milyon 342 bin TL'lik kredi desteği sağladıklarını söyledi. Erdoğan, 1 Haziran'dan itibaren yeni bir sürece girilmesi ve kredi maliyetlerinin düşürülmesi ile otomobil ve konut satışlarında önemli bir hareketlilik yaşandığını belirtti.

OSMAN NURİ BOYACI-DENİZLİ

Uğur Erdoğan, "Ticaret Bakanlığının başlattığı E-Ticaret Olarak KOBİ'lerin Yanındayız Kampanyası'yla hiç e-ticaret yapmamış 3 bin küçük işletmemiz, e-ticaret yapmaya başladı" diye konuştu.

textilegence
www.textilegence.com
international textile magazine - uluslararası tekstil dergisi
Sayı / Issue 42 | Mayıs - Haziran 2020 / May - June 2020

## Denizli'de 5 milyon euroluk teknik tekstil projesi hayata geçecek

## 5 million euro technical textile project will be launched in Denizli

Türkiye Ev Tekstili Sanayicileri ve İşadamları Derneği (TETSİAD) Başkanı Hasan Hüseyin Bayram ve dernek yönetim kurulu üyeleri Denizli Ticaret Odası (DTO) Başkanı Uğur Erdoğan'ı ziyaret etti. Denizli Ticaret Odası olarak tekstil sektörü için önemli katkılar yaptıklarını söyleyen Erdoğan; "5 milyon euroluk 'Denizli'de Teknik Tekstile Dönüşüm Projesi'ni yakında bilfiil hayata geçiriyoruz" dedi.

Association of Turkish Home Textile Industrialists and Businessmen (TETSİAD) President Hasan Hüseyin Bayram and association board members visited Denizli Chamber of Commerce (DTO) President Uğur Erdoğan. Stating that they made important contributions for the textile sector as Denizli Chamber of Commerce, Erdoğan said; "We are actualizing the 5 million euro 'Technical Textile Transformation Project in Denizli' soon".

tekstil teknoloji
23 years
Issue / Sayı 250 April / Nisan 2020
International Textile Technology Magazine
Uluslararası Tekstil Teknoloji Dergisi

## 5 Million Euro Grant Support from EU to 'Transformation to Technical Textiles in Denizli' Project

The European Union (EU) provided a grant of 5 million Euros for the 'Transformation to Technical Textiles in Denizli' project. Denizli Chamber of Commerce (DTO) President Uğur Erdoğan stated that this project is a first in the history of the city, "Entrepreneurs who want will be able to work in this center and produce samples." said.

DTO President Uğur Erdoğan hosted Turkey Home Textile Industrialists' and Businessmen's Association (TETSIAD) President Hasan Hüseyin Bayram and the accompanying board members. Denizli Exporters Association (DENİB) and TETSIAD Vice President İbrahim Uzunoğlu and accompanying delegation exchanged views with Erdoğan about the textile sector.

Speaking during the visit, Uğur Erdoğan said that when Denizli is mentioned the textile and apparel industry first comes to mind. Expressing that they started the Technical Textile Transformation project in Denizli by receiving 5 million Euros of grants from EU funds, Erdoğan said, "Our project is a first in Denizli history in terms of grant amount. Our center, where we have set up in one thousand square meters closed area in our Denizli Organized Industrial Zone, will be the first in terms of content and operation. Manufacturers who want to develop innovative products will be able to work in this center and produce samples. Parts of products such as planes, helicopters, drones, yachts, cars, skis and guitars will be produced.

(From left to right) Turkey Home Textile Industrialists' and Businessmen's Association (TETSIAD) President Hasan Hüseyin Bayram, Denizli Chamber of Commerce (DTO) President Uğur Erdoğan
(Soldan Sağa) Türkiye Tekstil Sanayicileri ve İşadamları Derneği (TETSİAD) Başkanı Hasan Hüseyin Bayram, Denizli Ticaret Odası (DTO) Başkanı Uğur Erdoğan

## AB'den 'Denizli'de Teknik Tekstile Dönüşüm' Projesine 5 Milyon Euro Hibe Desteği

Avrupa Birliği (AB), "Denizli'de Teknik Tekstile Dönüşüm" projesine 5 milyon Euro hibe desteği verdi. Denizli Ticaret Odası (DTO) Başkanı Uğur Erdoğan, bu projenin kent tarihinde bir ilk olduğunu belirterek "İsteyen girişimciler bu merkezimizde çalışıp numune üretebilecek." dedi.

# Denizli'deki işletmelere 68 milyon TL'lik kredi

Denizli Ticaret Odası (DTO) Başkanı Uğur Erdoğan, DTO'nun 2020 yılı ilk yarısında 29 milyon 725 bin TL Nefes Kredisi ile 37 milyon 437 bin TL'lik de Can Suyu Kredisi desteğine aracı olduğunu kaydetti.

DTO'nun tüm kaynaklarını, son iki yıldır olduğu gibi bu yıl da üyelerine açtıklarını söyleyen DTO Başkanı Erdoğan, ısrarlı takip sonunda, üyelerine bu yıl Can Suyu Küçük İşletme Kredisi'nden de yararlanmasını sağladıklarını ifade etti. Erdoğan, "29 milyon 725 bin TL Nefes Kredisi'nin yanı sıra Halkbank kanalıyla dağıtılan 37 milyon TL'yi aşan Can Suyu Küçük İşletme Kredisi ile birlikte, üyelerimizin şimdiye kadar 67 milyon liranın üzerinde bir kaynağa ulaşmasına aracı olduk. İşletmelerimizin yaralarını sarıyoruz. Taleplerle ilgili değerlendirme süreci devam ediyor. Süreç tamamlandığında, üyelerimize dağıttığımız tutar, bugünkünden çok daha fazla olacaktır" dedi.

Hükümet tarafından açıklanan yeni finansman paketlerinin de etkisiyle, salgın dolayısıyla iç piyasada açılan yaraların hızla sarılacağına inandığının altını çizen Erdoğan, "İhracatta geçen ay itibariyle yakalanan ivmenin olumlu etkileri, önümüzdeki günlerde daha görünür hale gelecektir. Bunun yanı sıra iç piyasada da canlanmaya yol açacak nitelikte girişimler oldu; bu da güzel bir gelişme. Dört yeni finansman paketinin birden hayata geçirilmesinin, ticaret ve ekonomimize yansımasının tam anlamıyla nasıl olacağını, önümüzdeki günlerde hep birlikte göreceğiz. Ancak konut, otomotiv, mobilya, elektronik, beyaz eşya, ev boya, seramik, kapı ve pencere sistemleri, ev tekstili ve çeyiz sektörü ile turizm işletmelerimizin, bu desteklerin sağlayacağı faydayla yeniden hayat bulacağını, Nefes Kredisi ve Can Suyu Küçük İşletme Kredisi ile de tüm sektörlerimizin yaralarını saracağımızı düşünüyorum" diye konuştu. (İHA)

# Denizli'den tahliye olacak yükümlülerin ve terhis olacak askerlerin otobüsleri hazır

Denizli Ticaret Odası (DTO) Başkanı Uğur Erdoğan, ulaştırma sektöründeki DTO üyesi firmaların temsilcilerini topladı. Denizli'de vatani görevini tamamlayan terhis olacak askerler ve cezaları sona eren cezaevlerinden ayrılacak hükümlüleri, ikametlerinin bulunduğu şehirlere ulaştırmak amacıyla otobüs temin etti.

DTO Yönetim Kurulu Başkanı Uğur Erdoğan, hizmet binasında bir araya geldiği ulaştırma şirketlerinin temsilcileriyle fikir alışverişinde bulundu. Denizli'de ki 11'inci Piyade Tugay Komutanlığı'ndan terhis olacak askerler ile cezaları sona erecek olan hükümlüler için araç teminini görüştü. Toplantıya, DTO Meclis Üyeleri ile DTO 4'üncü Meslek Komitesinden üyeler ve Denizli Büyükşehir Belediyesi Ulaşım Daire Başkanlığı Ulaşım Koordinasyon Merkezi (UKOME) Şube Müdürü Ramazan Yamaç katıldı. Firmaların temsilcileri, Başkan Erdoğan'a, her türlü imkanı seferber etmeye hazır olduklarını dile getirdi. Sosyal mesafeyi korumaya dair kurala uymak zorunda olduklarını hatırlatarak, insanları uzun süre ayrı kaldıkları memleketlerine bir an önce ve sağ salim ulaştırmak amacıyla, kar etmekten ziyade uygun bir fiyata bu işi yapabileceklerini belirttiler.

"Denizli ve Ticaret Odası olarak örnek bir girişime daha imza attık" Tugay Komutanlığı ve Denizli Cumhuriyet Başsavcılığı ile böyle bir organizasyon için harekete geçtiklerini belirten Denizli Ticaret Odası Başkanı Erdoğan, "Önümüzdeki günlerde gelecek talebe göre, büyük bir özveriyle bu önemli görevi yerine getirmeyi üstlenen firmalara teşekkür ederiz. Bizlere, cezaevinden tahliye olacak vatandaşlarımız ile şehrimizdeki tugaya bağlı birliklerden terhis olacak askerlerimiz için araç temin edilmesi yönünde bir talep geldi. Sizler de özveride bulunarak en uygun imkanı sağladınız. Denizli ve Ticaret Odası olarak, örnek bir girişime daha imza attık" dedi. Ege Basın Grubu

Hizmet
GÜNLÜK SİYASİ GAZETE
1 OCAK 2020 ÇARŞAMBA
75 KURUŞ
YIL: 44 SAYI: 13319

# DTO 20 ADET SİPARİŞ VERDİ

**DTO Yönetim Kurulu, 2019'un son toplantısında yeni yıla dair önemli bir karar aldı.**

AKTÜEL

BAŞKAN ERDOĞAN, GÜNÜN İLK IŞIKLARIYLA ÜYELERİNE KOŞTU

## DTO Yönetim Kurulu, Denizli Toptancı Hali'ni ziyaret etti

Denizli Ticaret Odası (DTO) Yönetim Kurulu Başkanı Uğur Erdoğan, beraberinde yönetim kurulu ve meclis üyeleriyle, sebze ve meyve komisyoncularını ziyaret etti.

Denizli Ticaret Odası Yönetim Kurulu, geçen yılda Denizli'de faaliyet gösteren ve 25 bin 228'e yakın çalışanı bulunan yerli ve milli otomotiv üreticisi...

İlk üretim hattı için yapılan 250 bin metrekare alanda kurulu fabrikada 2 bin 200 otomotiv sanayi ürünü üretiliyor. Fabrikada 20 bin 000 araç üretilebiliyor.

■Devamı Sayfa 9'da

Deha 20
Denizli'nin en iyi gazetesi
29 OCAK 2020 SALI
1 TL

Elazığ'ın Sivrice ilçesinde meydana gelen deprem sonrası yardımlar hızla bölgeye ulaştırılmaya başlandı

# DEPREM BÖLGESİNE DENİZLİ DESTEĞİ

● ELAZIĞ'ın Sivrice ilçesinde 6,8 büyüklüğünde meydana gelen depremin ardından, Hatay'a yardım malzemeleri ve yardımcılarının ardından Denizli'den de kaldı.
● Denizli Ticaret Odası, TOBB Başkanı M.Rifat Hisarcıklıoğlu'nun da sağlayıcıyla hatta havalar eşlemek. Elazığ ve Malatya'daki afetzedelere yardımcı olmak için gerekli kaynağı tamamlayıp, 2 TIR dolusu yardımı bölgeye yolladı. Denizli Ticaret Odası Başkanı Uğur Erdoğan, aynı kamyonlara yerleştirilen, bağlı bulunan oda ve borsalardan yardımcıları koordine edilmesi yönünde çağrıda bulunduğunu belirtti.
● Denizli Ticaret Ticaret Odası tarafından da 2047 e yakın üyesiyle beraber çalışır vaziyette kalitlik sebebiyle bölgeye sevk edildi.
● Denizli Sanayi Odası ve Denizli Ticaret Borsası ve Ekonomi ve yetkililerin belirlenmesi için çıkarılan otuzar yıllık dünyası kapılmasıdır. depremzedelerin kullanması için bölgeye gönderdi.
● Haberin ayrıntıları sayfa 3'de

yeniOlay
22 ŞUBAT 2020 CUMARTESİ
www.denizliyeniolay.com.tr

Başkan Erdoğan, bir sözünü daha tuttu

# DTO ÇİVRİL TEMSİLCİLİĞİ HİZMETE GİRDİ

**Denizli Ticaret Odası (DTO) Çivril Temsilciği, protokol üyelerinin de yer aldığı kalabalık bir katılımla açıldı.**

■ DTO Çivril Temsilciği, törenle açıldı. Açılışı, Denizli Ticaret Odası Yönetim Kurulu Başkanı Uğur Erdoğan'ın yanı sıra DTO Meclis Başkanı Salih Sarraçoğlu, DTO Başkan Vekilleri Hasan Aracı ile Yönetim Kurulu Üyeleri, Meclis Üyeleri ve Medek Komitesi Üyeleri ile çok sayıda vatandaş katıldı. Başkan Erdoğan, törende yaptığı açış konuşmasında, en iyi ve en hızlı hizmeti vermek için bir arada gelip yani bir adım daha atılmasına dikkat çekti. 160 bin kişinin yaşadığı bir bölgede Kalaman üyelerinin odalarından aldıkları hizmetlere, bundan sonra yeni imkanlarına kadar yürütülen temsilcilik hizmetleriyle ortaya çıkan DTO Başkanı Uğur Erdoğan, "Yüzyıl geleğimiz gündeni bu yana, devrilmiş hedefimiz, üyelerimizin ihtiyaç duydukları hizmetleri bilgiyi, en kolay ve en hızlı yoldan ulaşmasını sağlamak oldu. Hemşehrimiz Bakkalbaşı, Çal ve Çivril'deki üyelerimizin uzağını getirdik. Çivril İlçe Temsilciğimiz, hayırlı ve uğurlu olsun" dedi.
4'te

DENİZLİ TİCARET ODASI 2020 ÇALIŞMA RAPORU
SN188

ÇAL BUGÜN
ÇAL BAŞKAN BEKİR GÜNEY
Demircköy
14
Sarayköy Medya
Çakırpaşa
Şehir
Çal
Masyna
Şehir Gazetesi

# BAŞKAN ERDOĞAN, ESNAFA MORAL AŞILADI

"Denizli Ticaret Odası (DTO) Başkanı Uğur Erdoğan, pandeminin ortaya çıktığı günden başlattığı korona virüs salgınıyla mücadele çalışmalarını aralıksız sürdürüyor. Bu kez de esnafı ziyaret ederek işleriyle ilgili bilgi alan Başkan Erdoğan, üyelerine eli boş gitmedi."

Denizli Ticaret Odası Yönetim Kurulu Başkanı Uğur Erdoğan, Covid-19'la mücadele çalışmaları kapsamında Lise Caddesi'ndeki esnafla bir araya geldi. Üyeleri için hazırlıkları 14 temel kuralın yer aldığı afişle, işletmelerin nelere dikkat etmesi gerektiğini hatırlatan broşürün de devam edeceğini ifade etti. Erdoğan, "Denizli Ticaret Odası olarak, hiçbir zaman karamsarlığa kapılmadık. Bu can bu bendende olduğu müddetçe, her türlü zorluğun üstesinden geleceğimize inandık. İşte bu inançla, varlık sebebimiz olarak gördüğümüz üyelerimizin korona virüs salgınından en az etkilenmesi için elimizden gelen gayreti gösterdik. Bize geleu her sorun ve sıkıntıyı, aynı derecede önemsedik ve aynı hassasiyetle ele aldık. Çözümü için başta Türkiye Odalar ve Borsalar Birliği Başkanımız Sayın Rifat Hisarcıklıoğlu olmak üzere, Denizli'mizdeki siyasiler ile ilgili bakanlarımıza kadar hemen hemen her isme taşıdık; çaresini aradık. Bugüne kadar bize ulaşan 100'ün üstündeki konun 82'sinin sonuçlandırılmasını sağladık. 2018'de ülkemize yapılan döviz kuru saldırısında, üyelerimizi yalnız bırakmış, kaynaklarımızın tamamını onlara açmıştık. O zor dönemi aşmalarını sağlayan, 168 milyon TL'lik Nefes Kredisi desteği sağlamıştık. Bu dönemde de Ticaret Odası olarak, milletimizin parasadar dost ve yine tüm varlığımızı gerçek sahibimiz hizmetine verdik. Temmuz sonu itibarıyle, Can Suyu ve Nefes Kredisi olarak toplamda 234 Milyon TL'yin üzerinde bir kaynağı, düşük faizli kredi olarak üyelerimizin kullanmasını sonduk. Böylelikle, onları yine yalnız bırakmadık; çetin hayat şartlarına ve acımasız rekabete ezdirmedik. Önümüzdeki günlerde bu miktarın daha da arttığını göreceğimizi düşünüyorum. Çünkü, halen süreç devam ediyor. Bu arada, üyelerimizle bağımızı hiç koparmadık; gerekli tedbirleri alarak ziyaretlerimizi de sürdürdük. Bugün de olduğu gibi bu ziyaretlerde, onlardan da salgınla mücadelede dikkat edilmesi gereken kurallardan ödün vermemelerini istedik; neler yapabilecekleri hakkında bilgilendirdik. Güzel de geri dönüşler aldık. Bu zor zamanda, Denizli'miz yine ne derece girişken ve çalışkan olduğunu ortaya koydu. Her türlü önlemi alarak, ekonominin çarklarını durdurmadık, çalıştı ve kazandı. Biz işte o çalışkan insanlara Ekonominin Kahramanları dedik ve birer mektupla hepsine tek tek teşekkür ettik; ediyoruz. Ayrıca tek tek ziyaret de ettik; edeceğiz. Hepsine bereketli, sağlıklı, huzur içinde çok daha güzel günler diliyorum." dedi. Ayşe Nur KORAL

**"BAŞKAN ERDOĞAN: "EKONOMİNİN KAHRAMANLARINA, 234 MİLYON TL'LİK KREDİ DESTEĞİ SAĞLADIK""**

**"'MASKE, MESAFE VE HİJYENDEN TAVİZ VERMEYİN" DEDİ"**

Neredeyse göbe boyunca Lise Caddesi'ndeki esnafları tek tek dolaşan DTO Başkanı Erdoğan, 120 civarında işyerinin tek tek kapılarını çalarak işyerenler ve çalışanlarla hasbihal etti; Covid-19'la mücadeleden ödün vermemeleri ve kurallara harfiyen riayet etmeleri uyarısında bulundu.

**"ELİNDE HEDİYELERLE GİRDİĞİ İŞLETMELERDEN, İŞLERİ HAKKINDA BİLGİ ALDI"**

03 MART 2020 SALI
Acıpayam Postası
5

# DENİZLİ TEK SES, TEK YÜREK

Denizli'deki Sivil Toplum Kuruluşlarının (STK) temsilcileri, Denizli Ticaret Odası'nda bir araya gelerek, Türk Silahlı Kuvvetleri tarafından Suriye'de gerçekleştirilen Bahar Kalkanı Harekatı'na destek verdi.

Rejim güçleri tarafından yapılan saldırılarda şehit düşen askerlerimizin ailelerini ziyaret edeceğini açıklayan Denizli Ticaret Odası (DTO) Başkanı Uğur Erdoğan, "Türk Silahlı Kuvvetlerimizin ve kahramanın Mehmetçiğimizin yanındayız. Gönüllerimiz bir, duamız bir! Birim için söz konusu vatansa, gerisi teferruattır... Muzaffer ordumuzun zaferden zafere koşmaları için, üzerimize ne düşerse yapmaya hazırız, emir bilirsiniz ki yıldızlı ay bayrağımız varsa, bağımsızlığımız var; biz de varız. Devletimiz varsa, biz de varız! Vatanımız varsa, biz de varız! Milletimiz varsa, biz de varız! Bayrağımız varsa, biz de varız! Devletimizin ya kahramanın ordumuzun yanındayız. Asırlardır her türlü zorluğun üstesinden gelmeyi başarmış bir milletiz. Mehmetçiğimizin yanındayız. Gönüllerimiz bir, duamız bir!" dedi.

**BAŞKAN ERDOĞAN: "HER KARARIN, ATILACAK HER ADIMIN ARKASINDAYIZ!"**

Sivil toplum kuruluşları olarak devletin ve ordunun her zaman yanında olduklarını da vurgulayan Başkan Erdoğan, "Birim için söz konusu vatansa, gerisi teferruattır... Muzaffer ordumuzun zaferden zafere koşmaları için, üzerimize ne düşerse yapmaya hazırız, emir bilirsiniz ki yıldızlı ay bayrağımız varsa, bağımsızlığımız var; biz de varız. Devletimiz varsa, biz de varız! Vatanımız varsa, biz de varız! Milletimiz varsa, biz de varız! Bayrağımız varsa, biz de varız! Devletimizin ya kahramanın ordumuzun yanındayız. Asırlardır her türlü zorluğun üstesinden gelmeyi başarmış bir milletiz. Mehmetçiğimizin yanındayız. Gönüllerimiz bir, duamız bir!" dedi.

**81 İL TEK SES OLDU**

Bu arada, Denizli'de DTO Başkanı Erdoğan'ın okuduğu, 81 ilde aynı anda gerçekleştirilen ortak basın açıklamasında ise, şu görüşlere yer verildi: "Askerlerimiz ülkü'de, hem ülke sınırlarımızı ve hem de mazlumları korumaktadır. Zira Suriye'de yaşanan zulümlere, katliamlara, Orduyuyla, masum insanları katledenlere ve ülkemizin güvenliğine de açık tehdit oluşturanlara karşı sessiz kalmamız beklenemez. Terör ve kültürel bağımız bulunan, rejimin zulmünden kaçan Suriyeli kardeşlerimizin yaşama hakkını korumak terör, insanlık ve vicdanı sorumluluğumuzdur. Türk Devleti ve Ordusu, bugüne kadar, Fırat Kalkanı, Zeytin Dalı ve Barış Pınarı Harekatlarıyla terör örgütlerine ve destekçilerine gereken cevabı en güçlü şekilde vermiştir." diyen Erdoğan, sözlerini şöyle tamamladı: "Elbette bu acımasız saldırının sahipleri bunun bedelini ödeyecektir. 'Bahar Kalkanı' harekâtıyla da bu bedeli ödemeye de başlamışlardır. Şunu da herkes bilsin ki, biz, her türlü zorluğu aşmasını bilen bir milletiz. Mevcudiyetine vatan olunca, tüm siyasi ve fikri ayrılıkları bir tarafta bırakınız. İşte şimdi de birlik ve beraberlik içinde hareket ediyor, sabır ve dayanışma gösteriyoruz. Ülkemizin menfaatlerini her şeyin üstünde tutuyoruz. Bugün her zamankinden daha güçlü şekilde birz, bütünüz ve birlikteyiz. Türkiye'nin tüm kesimlerini temsil eden Meclisi ve Sivil Toplum Örgütleri olarak, bayrağımızın altında kenetlendik."

Katil rejime karşı tüccarı şekilde mücadele eden devletimizin ve kahramanın ordumuzun yanındayız. Asırlardır her kararın, atılacak her adımın arkasındayız. Cenabı Hak ülkemizi korusun, milletimizin birliğini ve dirliğini muhafaza etsin, ordumuzu muzaffer kılsın."

**KATILIMCILAR SALONA SIĞMADI**

Toplantıya Denizli Ticaret Odası Yönetim Kurulu Başkanı Uğur Erdoğan'ın yanı sıra DTO Meclis Başkanı Salih Sarraçoğlu, Denizli Sanayi Odası Başkanı Müjdat Kepeş, Denizli Ticaret Borsası Başkanı İbrahim Teferiç, Denizli İhracatçılar Birliği Başkanı Hüseyin Memişoğlu, Denizli Esnaf ve Sanatkârlar Odaları Birliği Başkanı Mehmet Ali Erbaşı, Acıpayam Ticaret Odası Başkanı Fatih Karakurt, Babadağ Ticaret Odası Başkanı Ömer Dikeç, Tavas Ticaret Odası Başkanı Saffet İnanmlık, Buldan Ticaret Odası Meclis Başkanı İbrahim Acakara, TOBB Denizli İl Genç Girişimciler Kurulu İcra Komitesi Başkanı Vekili Oğur Erdoğan, 30'a yakın oda, dernek, birlik ve sendikanın temsilcileri katıldı.

**TUGAY KOMUTANLIĞI'NDA, MEHMETÇİK'İ ZİYARET ETTİLER**

Başkan Erdoğan ile beraberindekiler, toplantının ardından 11. Komando Tugay'ını ziyaret ettiler. Başkan Erdoğan, arasında Denizli Piyade Ordaşı Hasil Çankaya'nın da bulunduğu İdlib şehitleri için komutanlarla ve silah arkadaşlarıyla başsağlığı, yeni operasyon için de Mehmetçik'e başarı diledi.

HABER MERKEZİ

12 EGEYÖN Haber

# DENİZLİ'DE ŞİRKET SAYISI %75 ARTTI

**Türkiye Odalar ve Borsalar Birliği verilerine göre Denizli'de Temmuz'da yeni kurulan firma sayısının geçen yılın aynı ayına göre %75 artış gösterdi. Kurulan şirket sayısındaki artışta Denizli'nin ülke ortalamasını geçtiğini dile getiren Denizli Ticaret Odası Başkanı Uğur Erdoğan, "Denizli'miz, bu zor zamanda da farkını ve gücünü bir kez daha gösterdi. Buradan özellikle bir kez daha, ekonomimizin Denizlili kahramanlarına teşekkür ediyorum" dedi.**

Türkiye Odalar ve Borsalar Birliği'nin (TOBB) verilerine göre Denizli'de yeni kurulan firma sayısı Türkiye ortalamasının üzerinde artış gösterdi. Denizli kurulan şirket sayısındaki artışın yanı sıra karşılıksız çekler ile protestolu senetlerdeki iyileşmede, ülke ortalamasını geçti. Veriler ışığında açıklama yapan Denizli Ticaret Odası Başkanı Uğur Erdoğan, Türkiye Odalar ve Borsalar Birliği (TOBB)'nin verilerine göre, kurulan şirket sayısındaki artışta Denizli'nin ülke ortalamasını geçtiğini kaydetti. Başkan Erdoğan, Temmuz'da yeni kurulan firma sayısının geçen yılın aynı ayına göre %75 arttığını vurguladı.

**"GURUR DUYUYORUZ"**

Erdoğan, "Türkiye Odalar ve Borsalar Birliği'mizin verilerine göre, ülkemizde kurulan şirket sayısı temmuzda bir önceki yılın aynı ayına göre %45,2 arttı. İlk 7 ayda kurulan şirket sayısı, geçen yılın aynı dönemine göre %14.38 çoğaldı. Faaliyet gösteren aktif firma sayısı ise, bir önceki aya göre 10 bin 198 artış gösterdi. Öte yandan, yılbaşından bu yana esnaf ve sanatkâr sayımızda yaklaşık 137 binlik bir artış kaydedildi. Kadın esnaf sayımız ise, son 1 yılda yaklaşık 31 bin arttı. Bunda, DTO olarak, bizim girişimcilik eğitimlerimizin de önemli bir katkısının bulunduğu bir gerçek. Bununla gurur duyuyoruz. Denizli'mizde, 1 ayda 168 yeni firma kuruldu. Geçen yıl temmuzda 96 idi. %75,18'lik artış oldu. Ayrıca, yılbaşından bu yana Odamıza 857 firma kayıt yaptırdı. Geçen yıl aynı dönemde, 718 idi.

**İNSANIMIZ UMUTLU**

21 Ağustos Cuma günü, Lise Caddesi'ndeki üyelerimiz ile esnafımıza, bizzat teşekkür etmiştim. Tek tek tüm iş yerlerini dolaşarak maske ve dezenfektan ile kuralları hatırlatan bir afiş hediye ettim. Gördüm ki; insanımız umutlu. Korona virüsle mücadele konusunda da dikkatli; kurallardan taviz vermiyor. Onlar her şeyin en iyisini ve en güzelini hak ediyor. Biz de onlara en iyi hizmeti vermeye çalışıyoruz. Bu süreçte de, DTO'nun tüm kaynaklarını Can Suyu ve Nefes Kredisi olarak üyelerimize açtık. Karşılığını da başarı olarak aldık. Ne mutlu Denizli'mize.

**DENİZLİLİ KAHRAMANLARIMIZA TEŞEKKÜR EDİYORUM**

Covid-19'a rağmen, iyi bir planlama ve sağlıklı bir yaklaşımla işinin başından ayrılmayan, ekonomimizin çarkları işletmelerini durdurmayan, temmuz ayında ihracatını en çok arttıran 2'nci il olan çalışkan Denizli'miz, farkını ve gücünü bir kez daha gösterdi. Buradan bir kez daha, ekonomimizin Denizlili kahramanlarımıza teşekkür ediyorum" dedi.

İSTANBUL

EKONOMİ
23 TEMMUZ 2020 PERŞEMBE

# 5 milyon euroluk destek alan proje, sanayiye çağ atlatacak

"Merkezde uçak, araba parçaları, helikopter ve drone parçaları, üretilebilecek"

ekspres
23 Nisan 2020 Perşembe 5

# Sorunlar çözülüyor

Fiyat değerlendirme kurulu

ŞİFRE HABER

## BU PROJE, HİBE REKORU KIRDI...

www.recyclingindustrydergisi.com

## DENİZLİ TARİHİNİN EN BÜYÜK PROJESİ

DENİZLİ Ticaret Odası'nın Denizli'de Teknik Tekstile Dönüşüm Projesi'nin Danışma Kurulu Toplantısı gerçekleştirildi. Video konferans yöntemiyle yapılan toplantı Denizli Valisi Ali Fuat Atik başkanlığında gerçekleşti. Yoğun katılımın olduğu toplantının açış konuşmasını yapan Denizli Ticaret Odası Başkanı Uğur Erdoğan projenin önemine, "Denizli tarihinin en büyük projesiyle, tekstil sektöründe, katma değerli ürünlere geçiş yapacağız. Projemiz, teknoloji merkezi, kümelenme ve firma dönüşümüne destek sağlayacak hizmetlerin bir arada sunulmasıyla, tüm dünyada alanında ilk ve tektir." sözleriyle vurgu yaptı. Avrupa Birliği(AB)'nden 5 milyon Euroluk hibe desteği almaya hak kazandığını vurgulayan Denizli Valisi Ali Fuat Atik ise şöyle konuştu: "Teknoloji merkezi, kümelenme ve firma dönüşümüne destek sağlayacak hizmetlerin bir arada sunulmasıyla, dünyada teknik tekstiller alanında ilk ve tek olan böyle önemli bir projenin parçası olduğum için mutluyum."

6 Ekonomi OLAY

# DTO Başkanı Erdoğan istedi, Bakan Varank müjdeyi verdi

Denizli Ticaret Odası (DTO) Yönetim Kurulu Başkanı Uğur Erdoğan, Sanayi ve Teknoloji Bakanı Mustafa Varank'ın Denizli programında yaptığı görüşmede, bakanlığın pilot uygulamalarında yer almayı arzu ettiklerini ifade ederek, "2021 yılında Sanayi ve Teknoloji Bakanlığımız koordinasyonunda gerçekleştirilecek yenilik merkezlerinden birinin Denizli'de kurulmasını istiyoruz" dedi.

HABER HOROZU

Güncel Siyaset Asayiş Ekonomi Spor Sağlık Yazarlar

Anasayfa » Ekonomi

## Çivril'de DTO Temsilciliği sevinci

Denizli Ticaret Odası (DTO) tarafından 20 Şubat 2020 Perşembe günü açılışı gerçekleştirilecek DTO Çivril İlçe Temsilciliği, ilçedeki DTO üyeleri ile esnafta büyük sevinç uyandırdı. Çivril'de faaliyet gösteren DTO üyeleri "Hizmet ayağımıza geliyor" diyerek DTO...

Denizli Ticaret Odası'nın 2020 Denizli Yılı etkinlikleri çerçevesinde açılışını gerçekleştireceği DTO Çivril İlçe Temsilciliği'nin hazırlıklarını tamamladı. DTO Çivril Temsilciliği, ilçede büyük sevinçle karşılandı.

Biz sadece haber yaparız

AKİSHABER

Paha Biçilemez EMEK

Başkan Erdoğan'dan Tebrik Mesajı

DENİZLİ HABER

Başkan Erdoğan, Hisarcıklıoğlu'na Denizli'nin isteklerini aktardı

DELİKLİ ÇINAR

## Başkan Erdoğan: "Bir arada daha güçlüyüz!"

## Başkan Erdoğan'dan, Tarım Fuarına Çıkarma



Denizli'de 16'ncı kez kapılarını açan Ege Tarım, Sera ve Hayvancılık Fuarı,Ege Bölgesi'nin köklü ve en önemli buluşma noktası oldu. Oldukça kalabalık ekibiyle fuara adeta çıkarma yapan Denizli Ticaret Odası (DTO) Başkanı Uğur Erdoğan, 26 Şubat ile 1 Mart arasında açık kalan Ege Tarım, Sera ve Hayvancılık Fuarı'nın, Ege Bölgesi için çok önemli hale geldiğini belirterek, "Biz, tüm fuarları önemsiyoruz. İstihdam, üretim ve ihracat açısından büyük katkılar sağlayan fuarlar, üyelerimiz ve ticaretimizde sinerji oluşturuyor." dedi.

HABER



## LAVANTA TARLALARININ HASADINDA YALNIZ BIRAKMADI

DENİZLİ 20 HABER

DTO'dan bir anlaşma daha

SİYASET

DENİZLİLİLERE SORDUK GÜNCEL MUHTARLAR AK PARTİ CHP MHP İYİ PARTİ

## BAŞKAN ERDOĞAN: "166 FİRMAMIZLA, ANALİZ ÇALIŞMASI YAPTIK"

Denizli Ticaret Odası (DTO), Avrupa Birliği'nden almaya hak kazandığı 5 milyon Euro hibe ile tarihe geçen Denizli'de Teknik Tekstil Projesi için online paydaş çalıştayı düzenledi. Pamukkale Üniversitesi'nin yanı sıra Almanya'dan uzman düzeyinde katılımın olduğu çalıştay büyük ilgi gördü.

denizli güncel

09 Mart 2020 Pazartesi 18:49

## DTO Başkanı Erdoğan talepleri sıraladı, Bakan Albayrak cevap verdi

Denizli Ticaret Odası'nın ev sahipliğinde Denizli iş dünyası ile buluşan Hazine ve Maliye Bakanı Berat Albayrak, kentin acil beklentilerine ilişkin olumlu yanıtlar verdi. DTO Başkanı Uğur Erdoğan'ın açış konuşmasında dikkat çetiği tüm kalemlere tek tek değinen Bakan Albayrak, Aydın-Denizli Otoyolu için imzayı atıp geldiğini, tekstil ve konfeksiyon sektörüne ilişkin de destek paketi hazırlandığını söyledi.

## DTO Başkanı Erdoğan'dan finans desteği arayanlara müjde

DenizliPost
Güvenilir haberin adresi

## BAŞKAN ERDOĞAN, DTO ÜYELERİNİ YALNIZ BIRAKMADI

DenizliPost Güvenilir Haberin Adresi...

Denizli Ticaret Odası (DTO), 33 üyesini dünyanın alanındaki en büyük organizasyonlarından biri olan EMITT 2020 Turizm Fuarı'na götürdü. Heyet ile fuarda stant açan firmaları DTO Yönetim Kurulu Başkanı Uğur Erdoğan da yalnız bırakmadı. Başkan Erdoğan, "Özel sektör, yerel yönetimler ve kurumlarımızla elbirliğiyle hareket ederek, 2020 Denizli Yılı'nı en iyi şekilde değerlendireceğiz. Denizli'mizin turizm potansiyelini tüm unsurlarıyla ekonomimize kazandıracağız. 2020, Denizli'mizin yılı olacak." dedi.

D20haber.com

## DTO ilanları Ticaret Sicil Gazetesi'nde 2 saat içinde yayımda

Türkiye Odalar ve Borsalar Birliği (TOBB)'nin, Türkiye Ticaret Sicili Gazetesi'nde dijital dönüşüme gittiğini belirten Denizli Ticaret Odası (DTO) Başkanı Uğur Erdoğan, elektronik ortamda ihtiyaç eden kanların 2 saat içinde yayımlanmaya başladığını ifade etti.

DENİZLİ

## DTO'dan, U-ETDS ve Sayısal Takograf Veri Sistemlerine Giriş Toplantısı

Denizli Ticaret Odası (DTO), Ulaştırma ve Altyapı Bakanlığı iş birliğiyle, üyelerine yönelik Ulaştırma Elektronik Takip ve Denetim Sistemi (U-ETDS) ile Sayısal Takograf konulu bilgilendirme toplantısı düzenledi. DTO Başkanı Uğur Erdoğan'ın başkanlık ettiği toplantıda, yeni düzenlemeler hakkında üyeler bilgilendirildi ve soruları cevaplandırıldı.

Ulaştırma ve Altyapı Bakanlığı Kara Ulaştırması Düzenleme Genel Müdürlüğü AB Uzmanı Hasan Rüz ile Kara Ulaştırması Düzenleme Genel Müdürlüğü Bilgi İşlem Uzmanı Mehçe Yıldız, ulaşım sektörü temsilcilerini bilgilendirmek amacıyla **Denizli Ticaret Odası (DTO)**'nun davetiyle Denizli'ye geldi. **Ulaştırma Elektronik Takip ve Denetim Sistemi** (U-ETDS) ile Sayısal Takograf Bilgilendirme Toplantısı düzenledi. Sektör temsilcilerinin yoğun ilgi gösterdiği etkinlik, Denizli Ticaret Odası Yönetim Kurulu Başkanı **Uğur Erdoğan**'ın konuşmasıyla başladı.

denizlikenthaber

BÜYÜKŞEHİR MERKEZEFENDİ PAMUKKALE DTO HABERLER GÜNCEL

## SORUNLAR BİR BİR ÇÖZÜLÜYOR

Denizli Ticaret Odası (DTO) Başkanı Uğur Erdoğan, korona virüsün etkileriyle müca
çalışmalar kapsamında ticaret ve ekonomide hayata geçirilen yeni düzenlemeleri d

Paylaş Tweetle Paylaş Paylaş

22 Nisan 2020 - 09:52

denizli ekspres

DENİZLİ HABERLERİ | GÜNDEM | DENİZLİ BŞB | SİYASET

## ERDOĞAN; BİZ DE, HALKIMIZIN YARALARINI SARMAK İÇİN, HER TÜRLÜ YARDIMA HAZIRIZ"

Denizli Ticaret Odası (DTO) Yönetim Kurulu Başkanı Uğur Erdoğan, yazılı bir açıklama yaparak, Elazığ'da meydana gelen başta Malatya olmak üzere bölgedeki geniş bir coğrafyayı etkileyen ve buralarda yaşayan vatandaşlarımız tarafından da hissedilen deprem dolayısıyla başta afetzedeler olmak üzere milletimize geçmiş olsun dileklerini sundu. Başkan Erdoğan, "Hayatını kaybedenlere rahmet, yaralılarımıza ise acil şifa diliyorum." dedi.

DENİZLİ LIFE – KÜLTÜR SANAT VE YAŞAM DERGİSİ

## EKONOMİNİN KAHRAMANLARI ALKIŞI HAK ETTİ

**Yeni Kurulan Şirket Sayısı Arttı; Kapanan Şirket Sayısı ile Karşılıksız Çekler ve Protestolu Senetler Azaldı**

KD HABER

## "ÜYELERİMİZİN YARARINA OLAN HER TÜRLÜ GİRİŞİMDE BİZ DE VARIZ!"

HaberDenizli

## 2020'nin Ürünleri, İlk Kez Heimtextil'de Görücüye Çıktı

DTO, 90 kişilik bir heyeti, bir dizi temasta bulunmak ve Heimtextil Fuarı'nı görmeleri için Almanya'ya gönderdi. DTO Başkanı Uğur Erdoğan, Frankfurt Tekstil Sektörü İş Gezisi ve Denizli tekstilinin tanıtılması ile geleceği açısından çok önemsedikleri Heimtextil Fuarı için ilk kez Küçük ve Orta Ölçekli İşletmeleri Geliştirme ve Destekleme İdaresi Başkanlığı (KOSGEB)'ndan destek sağladıklarına dikkat çekerek, "Üyelerimizi, bu kez KOSGEB'in desteği ile Frankfurt'taki Türk iş adamlarıyla görüştürmeye ve uluslararası fuara götürmenin mutluluğunu yaşıyoruz," dedi.

EGE VAKTİ

DENİZLİ GÜNDEM

## DENİZLİ'DE TEKNİK TEKSTİLE DÖNÜŞÜM PROJESİ DANIŞMA KURULU TOPLANDI

haber ankara

## DTO sosyal medya üzerinden yeniden yapılandırmayı anlattılar

Denizli Ticaret Odası (DTO), Bazı Alacakların Yeniden Yapılandırılması ile Bazı Kanunlarda Değişiklik Yapılması Hakkında Kanun ile ilgili sosyal medya üzerinden canlı yayın gerçekleştirdi. Başkan Erdoğan, "Üyelerimizin, işletmelerimizin her zaman her koşulda yanındayız. Onların yararına olan her türlü girişimi destekleriz" dedi.

DENİZLİ 03.12.2020, 13:54

EKOPARA

## Denizli'nin 10 ayda 170 ülkeye, 2 milyar 528 milyon 642 bin dolarlık ihracat yaptı

Denizli Ticaret Odası'nın (DTO) Kasım ayı Meclis Toplantısı, pandemi tedbirleri kapsamında internet ortamında gerçekleştirildi

HABER ACIPAYAM

## Denizli tarihinde 5 milyon hibe alan ilk proje

SARAYKÖY

## TÜRK KADINI ÖRNEKTİR

SonHaber

16 Mart 2020 Pazartesi 12:18

## Başkan Erdoğan: "Komitelerimizle, Her An Sahadayız Üyemizin Yanındayız"

Denizli Ticaret Odası (DTO) Başkanı Uğur Erdoğan, meslek komiteleri başkanları ile üye şirket temsilcilerini ziyaret edip "2020 Denizli Yılı" için planladıkları...

Denizli Ticaret Odası (DTO) Başkanı Uğur Erdoğan, meslek komiteleri başkanları ile üye şirket temsilcilerini ziyaret edip "2020 Denizli Yılı" için planladıkları projeleri anlattıklarını

haberci 20

## BAŞKAN ERDOĞAN, DÜNYADAKİ DEĞİŞİMİ, DOĞRU OKUMALIYIZ

Denizli Ticaret Odası (DTO), 2020'nin son meclis toplantısını gerçekleştirdi. DTO Yönetim Kurulu Başkanı Uğur Erdoğan, son bir aylık ve yıl boyunca yaşanan gelişmelerle ilgili

DTO Meclisi, Yılın Son Toplantısını Yaptı
BAŞKAN ERDOĞAN: "DÜNYADAKİ DEĞİŞİMİ, DOĞRU OKUMALIYIZ"

Haber Alanya

## DTO Meclisi Kasım ayı toplantısı internet ortamında gerçekleştirildi

aydın 24 haber

## DTO'dan 'Nefes Kredisi' açıklaması

Denizli Ticaret Odası (DTO) Başkanı Uğur Erdoğan işletmelerin yıllık cirolarına göre değişen 50 bin ve 100 bin TL'lik iki üst limitten oluşan Nefes Kredisi uygulamasını başlattıklarını açıkladı.Başkan...

Denizli Ticaret Odası (DTO) Başkanı Uğur Erdoğan işletmelerin yıllık cirolarına göre değişen 50 bin ve 100 bin TL'lik iki üst limitten oluşan Nefes Kredisi uygulamasını başlattıklarını açıkladı.

# VII
# MALİ ÇALIŞMALAR

### 7.1. Odamızın İştirakleri

T.C. Merkez Bankası Anonim Şirketi: Bankanın ortakları arasında yer alan Odamızın uhdesinde halen 1,40 TL tutarında T.C. Merkez Bankası hisse senedi portföyü mevcuttur.

Ege Ekonomiyi Geliştirme Vakfı (EGEV): Odamız, Merkezi İzmir'de bulunan vakfın 17.875,00 TL'lik katılım payıyla mütevelli heyet üyesidir.

Gümrük ve Turizm İşletmeleri (GTİ) Anonim Şirketi: 2006 yılı içinde TOBB'un öncülüğünde gümrük kapılarının işletilmesi amacıyla kurulan, Merkezi Ankara'da bulunan şirkette, Odamızın 10.000,00 TL sermaye payı ile kurucu ortaklığı bulunmaktadır. Başkanımız Uğur Erdoğan, GTİ AŞ'nin Yönetim Kurulu üyesi olarak görev yapmaktadır.

Pamukkale Üniversitesi Teknoloji Geliştirme Bölgesi Yönetici Şirketi: Odamız, 2007 yılında Pamukkale Üniversitesi öncülüğünde kurulan şirkette 100.000,00 TL'lik sermayeye katılım ve %10 sermaye payı ile kurucu ortak sıfatıyla yer almaktadır. Başkanımız Uğur Erdoğan, 3 Eylül 2020 tarihinde şirketin Yönetim Kurulu Başkan Vekilliği görevine seçilmiştir ve görevi devam etmektedir.

Denizli Avrupa Birliği İş Geliştirme Merkezi (ABİGEM) Anonim Şirketi: Odamız, 50.000,00 TL sermayeli şirketin tek başına iştirakçisidir.

Sarayköy Tarıma Dayalı İhtisas Organize Sanayi Bölgesi: Odamız, %20'lik ortaklık payı ile kurucu ortak olarak müteşebbis heyetinde yer aldığı bölgenin mütevelli heyeti ve yönetim kurulu üyesidir.

Deri Organize Sanayi Bölgesi: Odamız, bölgenin kuruluşunda müteşebbis heyetinde yer almış olup, %1'lik payla kurucu ortağı ve 20.000,00 TL katılım payı ile mütevelli heyeti üyesidir.

Büyük Anadolu Lojistik Organizasyonlar Anonim Şirketi: Odamız, TOBB'un öncülüğünde kurulan şirketin 171.875,00 TL sermaye katılım payı ile ortağıdır. Ancak, şirketin somut bir girişimi/faaliyeti bulunmamıştır.

Güney Ege Kalkınma Ajansı (GEKA): DTO, Güney Ege Kalkınma Ajansı'nın kurucuları arasında yer almıştır. Odamız, yasa gereği Ajans'a her yıl katılım payı olarak bir önceki dönem gelirleri üzerinden %1 oranında katkı koymaktadır.

### 7.2. Odamızın Üyesi Bulunduğu Uluslararası Kuruluşlar

Milletlerarası Ticaret Odası (MTO): Odamız, Milletlerarası Ticaret Odası (ICC)'nın kurucuları arasında yer almakta olup, üyeliği de devam etmektedir.

Türk-Alman Ticaret ve Sanayi Odası (TATSO): DTO, 2006 yılından bu yana üyesidir.

Akdeniz Ticaret ve Sanayi Odaları Birliği (ASCAME): Odamız, 2006 yılından bu yana üyesidir.

Dış Ekonomik İlişkiler Kurulu (DEİK): DTO, 2015 yılında kurulan kurulun kurucu üyeleri arasında yer almakta olup, DEİK'e yıllık fiili gelirlerinin binde beşi oranında katkı payı ödemektedir.

### 7.3. Gelir/Gider Gerçekleşmeleri ve Oda Bütçesi

Odamızda, çalışmalarımıza kaynaklık eden bütçe uygulamaları konusunda gereken çaba ve hassasiyet gösterilerek faaliyetlerimiz yürütülmüştür.

İş programındaki hedefler ile stratejik plandaki amaç ve hedeflere ulaşma yolunda azami gayret, dikkat ve özen gösterilmiştir.

Cari giderlerin yapılması sırasında, kabul görmüş tasarruf prensiplerinden ayrılmadan azami dikkat gösterilerek harcama yapılmıştır.

Oda gelirlerinin nemalandırılmasında da azami özen ve dikkat gösterilmiş, kamusal ciddiyet ilkelerinden ayrılmaksızın uygulanmıştır.

2020 yılına ilişkin gelir ve giderlerin kesinleşen sonuçları alınmıştır. 2021 yılına ilişkin Oda bütçesi hazırlanarak, Meclisimiz tarafından onaylanmıştır.

# DENİZLİ

KÖKLÜ GELENEKTEN GÜÇLÜ GELECEĞE

www.dto.org.tr

DENİZLİ TİCARET ODASI
DTO
1926

## Büyümenin Lokomotifi

95 yıl

**DENİZLİ TİCARET ODASI**

Saraylar Mah. Saltak Cad. No:5 20100 Merkezefendi DENİZLİ / **0 258 295 00 00**

/denizlito /denizlito /denizlito

DENİZLİ TİCARET ODASI
DTO
1926

DTTM
DENİZLİ
TEKNİK TEKSTİL
MERKEZİ

# GELECEK TEKNOLOJİ VE İNOVASYONDA

# 2020 ÇALIŞMA RAPORU